

広報

# はすだ



2023  
3.15

No.823

特集

## 特殊詐欺にご用心!



友好姉妹都市長野県松川町

ふるさと納税のご案内は9ページへ



# 特殊詐欺に

# ご注意ください!

## 特殊詐欺とは

特殊詐欺とは、犯人が電話などで親族や公共機関の職員等を名乗り、現金やキャッシュカードをだまし取ったり、根拠のない請求をあたかも実在するかのように見せかけ、金品をだまし取るなどといった犯罪の総称です。オレオレ詐欺、キャッシングカード詐欺盗、還付金詐欺、預貯金詐欺、架空料金請求詐欺など多様な手口が存在しています。

## 特殊詐欺の被害状況

令和4年の全国の特種詐欺の被害状況(暫定値)は、発生件数が1万7520件、被害金額は約361億円で、埼玉県内での発生件数は1387件、被害金額は約28億円です。前年度と比較すると認知件数、被害金額ともに増加しており、高い水準で推移しています。蓮田市では、発生件数が32件、被害金額は4439万円となっています。発生件数は昨年の2倍となっており、注意が必要です。被害者を年齢別で見ると、60歳代が2件(※男性1件・女性1件)、70歳代が8件(※

男性1件・女性7件)、80歳代が22件(※男性2件・女性20件)と、年齢が上がるにつれて、だまされる人が増えていることがわかります。※件数は岩槻警察署調べ。

## だまされなかったための対策

犯人にだまされてお金やキャッシュカードを渡してしまつた後に家族に確認して初めて詐欺だと認識する事例が多くあります。特殊詐欺被害者は高齢者の女性が多く、理由として、男性に比べて女性の方が家にいる時間が長く、電話に出る機会が多いことが考えられます。電話が掛かっ

てきたら、必ず第三者に相談して冷静に判断してもらってください。息子などの親族をかたる電話がきたときは、まず電話番号を確認しましょう。もし相手が「電話番号が変わった」などと言ってきた場合は、すぐに信用せず、必ず元から知っている電話番号に掛け直し、他の家族にも連絡をしてください。また、家族以外でも、隣近所のかたに気軽に相談をしたり、声を掛け合えるような関係を築いておくことが大切です。

**?** 危機管理課危機管理調整担当(内線) 297

## 県内特殊詐欺の被害金額

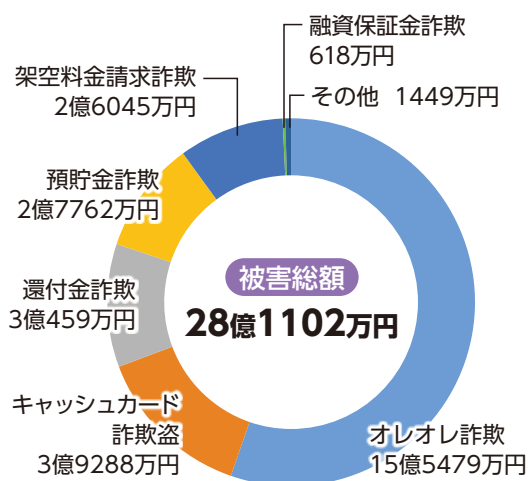

※令和4年1月～12月暫定値。  
※1万円未満を切り捨てているため、内訳の合計値と総額は合致しません。  
参照 埼玉県警察ホームページ

# 代表的な特殊詐欺の手口

## オレオレ詐欺・預貯金詐欺

電話などで親族や警察官、金融機関等の職員を装い、現金やキャッシュカードをだまし取る手口です。まず宅配便業者を装って名前を聞き出し、後日親族等を名乗り、詐欺の電話を掛けてくるケースが多発しています。

**注意!** 電話などでお金・カードの要求をされたら詐欺です。お金を渡す前に、必ず家族や警察などに確認の連絡をしてください。



## 還付金等詐欺

税務署や市役所等の職員を装い、税金や医療費の還付をすると連絡してきます。電話越しにATMへ誘導し操作させることで、気づかないうちに犯人へ送金させる手口です。

**注意!** 「携帯電話を持ちATMへ」と言われたら詐欺です。ATMの操作で還付金が返還されることは絶対にありません。



## キャッシュカード詐欺盗

警察官や金融機関等の職員を装い、「キャッシュカードが不正利用されている。封印するので、印鑑を探して」などと言って接触し、カードの入った封筒を偽物とすり替えて盗む手口です。

**注意!** 警察や金融機関等の職員が直接キャッシュカードを預かりに来たり、暗証番号を聞くことはありません。他人にカードの暗証番号を教えるはいけません。



## 架空料金請求詐欺

メールなどで「有料サイトの未払い料金を支払わないと裁判になる」などと根拠のない請求を行い、金銭等をだまし取る手口です。電子マネーを購入させるケースが増えています。「裁判」という言葉をちらつかせて被害者の不安をあおります。

**注意!** メールなどで電子マネーの購入を求められたら詐欺です。請求を受けても慌てず、相手に連絡しないでください。



## ((( 通話録音装置を使用しましょう )))

家にある固定電話に接続し、警告メッセージと録音機能によって犯人に通話を断念させ、被害を未然に防止する効果があります。

### 「通話録音装置」のモニター募集

警告メッセージ付き通話録音装置を無料で利用するモニターを募集します。

**対象** 市内に住所を有する満65歳以上(申請時点)で、次の①または②に該当し、利用開始後、アンケートに協力いただけるかた

- ① 高齢者のみで構成される世帯のかた
- ② 日中に高齢者のみとなることが常態である世帯のかた

緊急通報システムを利用中の場合は、併設できません。

詳細は、市危機管理課 ☎768-3111 (内線) 297へお問い合わせください。



## \\ こんな電話にご注意！ //



もしもし、蓮田市役所の手ダグと言います。あなたに保険料(医療費)の還付金があります。口座に振り込みますので、どちらの銀行の口座をお持ちですか。

手ダグ銀行の口座を持っていますが。



手ダグ銀行ですね。それでは手ダグ銀行に連絡し、手続きについての説明をするように伝えますので、電話があると思います。

わかりました。



その後…



もしもし、手ダグ銀行です。蓮田市役所から連絡を受けてお電話しました。還付金の振り込み手続きをしますので、口座番号と暗証番号を教えてください。

わかりました。口座番号は……で、暗証番号は××××です。



わかりました。しかし、あなたが持っているキャッシュカードは古いものになりますので、新しいキャッシュカードに替えないと手続きができません。銀行の者が自宅に伺いますので、そのキャッシュカードを渡してください。

わかりました。



自宅にて



手ダグ銀行です。キャッシュカードを受け取りに来ました。新しいカードは後日、ご自宅に送ります。

わかりました。よろしくお願いします。



「暗証番号を教えて」「キャッシュカードを預かる」は詐欺です！最近では口座を保護するなどと言い、キャッシュカードを封筒に入れ偽物のカードとすり替えたり、キャッシュカードのICチップ以外の部分に切り込みを入れて使えないよう処理したと見せかけて盗み取る手口も増加しています。

**実録！**

**これが還付金詐欺の手口です！**

右の二次元コードを読み取り、実際の還付金詐欺犯人の音声を聞くことができます。県内では、このような特殊詐欺の電話が毎日のようにかかっています。この音声データを家族など、身近な人にも聞いてもらい、みんなで詐欺被害を防止しましょう。  
※対応していない機器もございますので、ご了承ください。



## 多くの詐欺被害者も「私はだまされない」と思っていました…

被害者の多くが、知識として振り込め詐欺を知っていたにもかかわらず、被害に遭っています。いざ自分が当事者になってしまうと簡単にだまされてしまう、そういった実態が見てとれます。特殊詐欺の犯人は、丁寧な言葉遣いや親切な対応であなたを安心させ、言葉巧みにだまそうとします。詐欺に遭わないようにするためには、犯人はどんな声でどのような話をしてくるのかなど、犯人の手口を知っておくことがたいせつです。



## 特殊詐欺チェックリスト

1つでもチェックが付いたら詐欺の可能性がります。  
すぐに警察や家族に相談してください！

手段	相手	相手に言われた言葉
電話が掛かってきた	息子や孫・親族から	<input type="checkbox"/> 風邪で喉の調子が悪い
		<input type="checkbox"/> 交際相手を妊娠させてしまい、お金が必要
		<input type="checkbox"/> 会社のお金が入ったカバンをなくした。または、会社のお金を使いこんでしまった
		<input type="checkbox"/> 株やFXの投資で失敗した。信販会社に借金がある
		<input type="checkbox"/> 電話番号が変わった
		<input type="checkbox"/> 弁護士（代わりの人）がお金・キャッシュカードを預かりに行く
	警察や市役所職員、弁護士、銀行員	<input type="checkbox"/> あなたや家族の口座が悪用されているから、暗証番号を教えてほしい
		<input type="checkbox"/> あなたや家族のキャッシュカードが悪用されているから、キャッシュカードを確認させてほしい
		<input type="checkbox"/> 自宅にキャッシュカードを取りに行く
		<input type="checkbox"/> レターパック・ゆうパックで現金を送ってほしい
		<input type="checkbox"/> 電子マネーを購入してほしい
		<input type="checkbox"/> 名義を譲ってほしい→その後弁護士などから「名義貸しは違法だ」と電話があった
		<input type="checkbox"/> 医療費や保険金を還付するから携帯電話を持ってATMへ行ってほしい
手段		書いてある文言
はがき・メール・パンフレット	<input type="checkbox"/> パチンコ必勝法、競馬必勝法、未公開株をあなただけになどと記載されている	
	<input type="checkbox"/> 消費料金、訴訟最終告知、有料サイト利用料金未納などと記載されている	
	<input type="checkbox"/> ○○万円が当たった	



2月4日、令和4年度蓮田市コミュニティ講演会が開催されました。講師に山形弁研究家のダニエル・カールさんをお招きし、「人と人との繋がり 人にやさしいひとづくり・街づくり」というテーマで講演していただきました。留学生時代やホームステイをしていた時の経験を生かし、外国人から見た日本語の難しさ、お互いが幸せになれる外国人とのコミュニケーション術などをユーモアあふれる話し方で語ってくれました。

講演後、ダニエル・カールさんは、「蓮田市は緑が多く、とてもすてきな街だと思います。子どもを育てるにはとても良い環境です。仲の良いコミュニティを作り、助け合って生活して欲しいです」と笑顔で話してくれました。



2/4

ハストピア

住みよい街にするために



# 風景



第19回「小学生のぼうさい探検隊マップコンクール」表彰式（2/7・市役所）



僕たち  
蓮田安心探検隊

「蓮田安心探検隊」が、日本損害保険協会主催の第19回「小学生のぼうさい探検隊マップコンクール」で防災担当大臣賞を受賞しました。マップを作製した小野統陽さん(写真右)、無木陸さん(同左)は、「僕たちが住む蓮田市について、市役所や地域のかたに話を聞いて詳しく調べることができ、良い経験、思い出になりました」と話してくれました。



困ったときは、  
☎188

高齢者の消費者トラブルを未然に防ぐことを目的とした消費生活出前講座が開催されました。消費者トラブルから身を守るための対策などについて、解説とともに消費生活モニターによる寸劇が披露され、受講者の皆さんは真剣に耳を傾けていました。講師の島田真子さんは、「一人で悩まず消費者相談窓口である☎188にすぐに電話してください」と話してくれました。



消費生活出前講座（1/30・老人福祉センター）

東口商店会店舗ロゴ屋外等プロジェクター導入事業（蓮田駅東口）



ロゴプロジェクターで東口を照らす



1月中旬から東口商店会の13事業所にロゴプロジェクターが設置され、お店のロゴや特徴を表したさまざまなライトが蓮田駅東口を明るく照らしました。蓮田市東口商店会の<sup>や</sup>ないたつや 筋内達也さんは、「東口を活気づけたいという思いで今年から事業を開始しました。初めての試みで不安もありましたが、東口商店会会員やお店の前を通ったかたからも好評でとてもうれしいです」と話してくれました。

ホールに響く音色

全国のストリートピアノを飛び回り、多彩なジャンルの演奏で観客を魅了する「二刀流ピアニスト」のピアノYouTuber"みやけん"がワンダフルで情熱的なパフォーマンスを披露しました。みやけんさんは、「市制施行50周年おめでとうございます。ホールの音の響きがすばらしくて、気持ちよく弾くことができました。また機会があれば弾かせていただけたら幸いです」と笑顔で話してくれました。



みやけん CONCERT TOUR 2023 WAO!! (2/11・ハストピア)

ま ち の

子ども服・絵本の無料リサイクル会と子育てに関する相談会（2/28・パルシー）



笑顔の輪を広げよう



子ども服リサイクルサークル「ゆずりっこ」、埼玉りそな銀行蓮田支店、子育てコンシェルジュが連携して、子ども服・絵本の無料リサイクル会と子育てに関する相談会が開催されました。牧野晴香さん・樹ちゃんは、「今回初めてイベントに参加しました。以前から気になっていた絵本やすてきな洋服を手に入れることができてよかったです」と笑顔で話してくれました。

拉致問題を考える

拉致被害者とその家族を描いた映画「めぐみへの誓い」上映会。多くのかたが訪れ、真剣な面持ちで映画を鑑賞しました。また、北朝鮮による拉致被害を知ってもらうための拉致被害者パネル展も開催されました。安江未来さん・莉希さん・翔大さんは、「子どもがいなくなるなんて家族は受け入れられません。みんな無事に帰ってきてほしいです」と話してくれました。



映画「めぐみへの誓い」上映会（2/18・ハストピア）



# ぴったりサービスで利用できる 手続きを拡充します



4月から、マイナポータル(※)の「ぴったりサービス」にて利用できる手続きを拡充します。サービスを利用する対象者のマイナンバーカードを使います。対応するスマートフォンにマイナポータルアプリをインストールするか、パソコンの場合はICカードリーダライタを利用し、オンラインでも申請できます。

サービスにより、対象者のマイナポータルに代理人登録を行う必要があるなど、手続きの内容が異なります。

※マイナポータルとは、行政手続きや行政機関からのお知らせの確認ができる政府運営のオンラインサービスです。

📞 電算課システム担当 (内線) 613

## ■ぴったりサービスで利用できる手続き

介護関係	介護保険	(1)要介護・要支援認定の新規申請
		(2)要介護・要支援認定の更新申請
		(3)要介護・要支援認定の区分変更申請
		(4)居宅（介護予防）サービス計画作成（変更）依頼の届出
		(5)介護保険負担割合証の再交付申請
		(6)介護保険被保険者証の再交付申請
		(7)介護保険高額介護（予防）サービス費の支給申請
		(8)介護保険負担限度額認定申請
		(9)居宅介護（介護予防）福祉用具購入費の支給申請
		(10)居宅介護（介護予防）住宅改修費の支給申請
		(11)住所移転後の要介護・要支援認定申請
子育て関係	児童手当	(1)児童手当等の受給資格及び児童手当の額についての認定請求
		(2)児童手当等の額の改定の請求及び届出
		(3)児童手当等の現況届
		(4)氏名変更／住所変更等の届出
		(5)受給事由消滅の届出
		(6)未支払いの児童手当等の請求
		(7)児童手当等に係る寄附の申出
		(8)児童手当等に係る寄附変更等の申出
		(9)受給資格者の申出による学校給食費等の徴収等の申出
		(10)受給資格者の申出による学校給食費等の徴収等の変更等の申出
	児童扶養手当	(11)児童扶養手当の現況届（提出後、面談あり）
	母子保健	(12)妊娠の届出
	保育	(13)教育・保育給付認定及び保育園利用申込
		(14)保育施設等の現況届



## 友好姉妹都市の長野県松川町から ふるさと納税のご案内

蓮田市の友好姉妹都市としてご縁のある長野県松川町から、友好姉妹都市との交流を推進するため、また松川町の魅力をこれまで以上に知っていただく機会として、松川町を応援していただけるかたからのふるさと納税（ご寄附）をお待ちしております。

ご寄附をいただいたかたへは、りんご・梨・桃・ぶどう・干柿などの果物をはじめ、「くだもの里」松川町ならではの特産品をお送りさせていただきますので、ぜひこの機会にご検討ください。なお、お送りできる特産品の数に限りがある場合がありますのでお早めにお申し込みをお願いいたします。

松川町へのふるさと納税のお申込み方法は以下の2次元コードからご覧いただくか、問い合わせ先までご連絡ください。



◀松川町ホームページ

長野県松川町役場産業観光課観光振興係  
☎0265-36-7027（平日 午前9時～午後5時）



## 4月1日(土)から蓮田市パートナーシップ宣誓 制度がスタートします！

蓮田市パートナーシップ宣誓制度は、お互いを人生のパートナーとして協力し合うことを約束したお二人が、パートナーシップであることを宣誓し、市がその意思を尊重し、宣誓証明書等の証明書類を交付する制度です。

この制度は、法的な効力は生じませんが、精神的な安心感や生きづらさの軽減など、自分らしく輝いて暮らせることを応援することを目的としています。



蓮田市啓発ロゴマーク

### ～宣誓を行うことができるか～

双方または一方が性的少数者(※)であるカップルが、次の全てに該当すること。

- (1)双方が成年に達していること。
- (2)双方が蓮田市内に住所を有している。もしくは1か月以内に蓮田市内への転入を予定していること。
- (3)双方に配偶者または他のパートナーシップの関係にあるかたがないこと。
- (4)宣誓をしようとするかたどうしが近親者でないこと。

※性的指向の対象が異性のみではないかた及び性自認が出生時の性と異なるかた。

詳細は、市ホームページに掲載の「蓮田市パートナーシップ宣誓制度利用の手引き」をご覧ください。

☎ 庶務課人権担当 (内線) 296



くらしのノート

ブリーダーからの  
ペット購入 信頼で  
きるか考えて

？ 蓮田市消費生活センター  
(商工課内) (内線) 248

国民生活センター発表情報

インターネットで見つけたブリーダーから犬を購入した。事務所は不衛生だったが、犬はかわいかったので購入を決めた。契約書はなく、説明書だけ受け取った。数日後、犬が体調を崩し、死亡した。ブリーダーに連絡したが「補償はしない」との返答だった。

ブリーダーからのペット購入を考える際は、第一種動物取扱業に登録しているか調べ、施設の清潔さや動物の健康状態などを確認しましょう。複数のブリーダーを比較し、信頼できて購入後も相談できるかどうかも考えてください。購入の際は必ず事業所で、動物愛護管理法に定める対面での説明を受け、理解してから契約しましょう。保証内容や連絡先も確認しておくといひましょう。見た目のかわいさにひかれて安易に購入することなく、冷静に検討しましょう。



第116回  
商工祭さくらまつり実行委員長

しまだ せいじ  
嶋田 清司 さん

**にゃんたぶう** 今回は、第33回商工祭さくらまつり実行委員長の嶋田さんにお話を伺います。4年ぶりの開催ということで、皆さんお待たせしました！という気持ちですね。

**嶋田さん** そうですね。やっとここまで来たな、とワクワクドキドキしています。

**にゃんたぶう** わかります。開催できる喜びと不安が入り混じっている感じですね。今回はどのような催しを行う予定ですか。

**嶋田さん** 人気イベントのダックレースと射的は引き続き行う予定です。また、福まきは行わず、お菓子等のつかみ取りイベントを行います。

**にゃんたぶう** 変えるところは変え、残すところは残す。柔軟な対応はたいせつですね。他に変更する予定はありますか。

**嶋田さん** これまでよりテント数を減らし、桜並木の下を開放しようと考えています。

**にゃんたぶう** それはいいですね。レジャーシートを敷いて、まつりで買ったものを楽しみながらお花見ができるんですね。

**嶋田さん** 桜とまつりの両方を楽しんでもらいたいと思っています。宮前橋と高速道路の間の河川敷でも何かできればと考えています。

**にゃんたぶう** 範囲が広がるんですね。そこでは、何を行う予定ですか。

**嶋田さん** いろいろ企画中です。当日を楽しみにしててください。

**にゃんたぶう** どんなまつりになるんだろう。まつりの目玉は何かありますか。

**嶋田さん** 目玉は、「さくらまつりをやれること！」ですね。

**にゃんたぶう** 皆さん、イベントを心待ちにしていますからね。最後に、まつりへ参加するかたがたに伝えたいことはありますか。

**嶋田さん** まつり当日は、安心・安全を守りつつ楽しんでほしいです！

**にゃんたぶう** 本当に楽しみです。僕たちも出るので楽しみにしててください。今日はありがとうございました。

編集 広報広聴課シティセールス担当 (内線) 215



にゃんたぶう  
通信！

もりちい



3月と言えば卒業シーズンですね！卒業式といえば昔は、第2ボタン問題がありましたよね！今はもう無いのかな？(笑) 中学の時ドキドキしながら卒業式に行った事を覚えています。卒業式を終えて第2ボタンは家にいっしょに帰ってきました。悲しい!!!



## 今年度を振りかえって (生涯学習部)

子育て関連事業については、児童虐待に関する専門的な相談対応や指導・助言、幼児の発達に関する相談支援及び関係機関との連絡調整等を行う子ども家庭総合支援拠点(子ども支援課内)を開設しました。また、学校が苦手、休みがち、不登校の子の家族を対象とした「学校を休みがちな子をもつ親のつどい」を月に1回開催しました。

生涯教育関連事業については、成年年齢の引き下げに伴い、成人式の名称を「成人式二十歳を祝う会」として実施しました。公民館、図書館では、新型コロナウイルス感染症対策を行いながら、市民大学などの主催講座や秋の読書週間事業、第1回はすっこフェスティバルなどを実施しました。

平成18年に国史跡に指定された史跡黒浜貝塚は、平成25年度に「国指定史跡黒浜貝塚整備基本構想・基本計画」を策定し、平成27年度から整備工事を進め、令和4年度の第8期整備工事をもって完了となります。整備工事完了を記念して、3月19日(日)・25日(土)に地球科学、考古学分野の専門家をお招きし、黒浜貝塚に関する講演会を開催します。新年度には、全面供用開始に伴う式典を開催する予定です。

パルシー(総合市民体育館)では、市制施行50周年・市スポーツ協会50周年を記念し、8月にバレーボール、9月にバスケットボール観戦事業をそれぞれ実施しました。ハストピア(総合文化会館)においても同様に、市制施行50周年を記念し、5月・11月・2月にプロのピアニストや合唱団によるコンサートを4回開催しました。また、1月には、ハストピアサポーターズ企画運営によるハストピアフェスティバルを開催し、多くの皆さまにお楽しみいただきました。

### お世話になりました

今年度ももちまして、蓮田北小学校長 成田也寸志は退職となります。校長会長といたしまして、本市のよりよい学校教育の充実に努めてまいりました。長引くコロナ禍にあっても、児童・生徒が毎日の学校生活に意欲的に取り組み、家庭・地域の教育力も極めて高いこの蓮田市で、教職生活を締めくることができることは、この上ない幸せです。保護者・地域の皆さまには、いつも学校の教育活動にご理解とご支援をいただき、深く感謝を申し上げます。ますますの本市の発展と、「子どもの未来のために、未来を子どものために」へ向けた教育の更なる充実をお祈り申し上げます。長きに渡って、大変にお世話になりました。

### 新任教諭の1年間



たけや ちなつ  
竹谷 知夏(黒浜小学校教諭)

子どもたちの優しさや温かさに何度も助けられ、充実した1年間を過ごすことができました。感謝の気持ちを忘れず、更に成長できるよう精進していきます。

ながしま ゆうた  
長島 佑太(蓮田中学校教諭)

保護者の皆さまや先生がた、そして何より生徒の明るく元気な姿に支えられ、初任者として充実した1年間を過ごすことができました。今後も精進してまいります。



## 図書館にいこう

4月の  
展示  
コーナー

Teen's Cafe **ピックアップ**

テーマは **レシピ**

まんまるkitchenの  
奇跡のずぼらパン☆マジック  
まんまるkitchen著 主婦の友社

市販のパンや食パンを使ったさまざまなアレンジレシピが掲載されている一冊。料理の過程も簡単で、パンの可能性が輝きます。

世界一おいしいバズる! オムライスレシピ

オムライスのプロ著 KADOKAWA

こまったさんのレシピブック

寺村輝夫レシピ原案 岡本颯子絵 さわのめぐみレシピ監修  
あかね書房

1月の一般書予約

ベスト3

- 1 **しろがねの葉**  
千早茜著 新潮社
- 2 **地図と拳**  
小川哲著 集英社
- 3 **罪の境界**  
薬丸岳著 幻冬舎

4月の

休館日▶火曜日、7日(金)  
開館時間▶午前9時30分~午後5時  
(木曜日は午前9時30分~午後7時)

図書館 ☎769-5198



※新型コロナウイルス感染症防止のため、中止・延期・変更になる場合があります。詳細は、各施設にご確認ください。

凡例 日=日時・期間 場=場所 対=対象 内=内容 講=講師 定=定員 費=費用 持=持ち物 主=主催 申=申込み ？=問合せ

### 1 ちょっとほっとタイム

日 4月25日(火)・5月11日(木)午前10時30分～11時30分

※どちらか1回だけの参加も可。

場 市役所会議室

内 手遊び、大型絵本、子育ての情報交換など

定 1歳6か月までの乳幼児親子各8組(多数抽選)

申 4月16日(日)までに、氏名・電話番号・子どもの氏名・生年月日を函(hasuda\_ss@city.hasuda.lg.jp)または電話で子ども支援課へ

？ 子ども支援課企画担当 ☎764-4115

### 図書館

☎769-5198

### 2 4月のおはなしひろば

●てくてく(未就学児～小学生)

日 毎週木曜日、午後4時15分から

定 各15人(先着順)

●よちよち(乳幼児親子)

日 4月21日(金)午前10時30分から・午前11時から

定 各8組(先着順)

### 関戸保育園 子育て支援センター

☎766-8998

### 3 子育てサロン

日 4月25日(火)午前10時～11時

定 市内在住の親子6組(申込み順)

### 子育て支援施設

施設名	問合せ	一般開放・開所日時	育児相談
中央保育園 子育て支援センター	☎768-1123	月～金曜日 午前9時～午後4時	火・金 午前10時～午後3時
関戸保育園 子育て支援センター	☎766-8998	月～金曜日 午前9時～午後4時	火・金 午前10時～午後3時
黒浜保育園 子育て支援センター	☎765-6111	月～金曜日 午前9時～午後4時	火・木 午前10時～午後3時
子育て支援センター しらゆり	☎768-1800	月～金曜日 午前9時～午後4時	—
子育て支援センター とねのえんがわ	☎812-7488	月～金曜日 午前9時～午後4時	月～金 午後1時～3時
児童センター	☎768-1141	火～日曜日(第2・4日曜日を除く) 午前9時～午後5時	火・水 午前10時～午後3時
つどいの広場 おひさま	☎769-3310	月～金曜日 午前10時～午後3時	月・水 午前10時～午後3時
子育てひろば・ブレックス	☎764-4114	月～日曜日(木曜日を除く) 午前9時～午後4時	—
はすだファミリーサポートセンター	☎764-4115	月～日曜日(木曜日を除く) 午前9時～午後5時	—

子育て全般の質問はこちらまで

子育てコンシェルジュ、連田駅西口子育て世代包括支援センター ☎764-4115 月～日曜日(木曜日を除く) 午前9時～午後5時

連田市役所子育て世代包括支援センター ☎768-3111 月～金曜日 午前8時30分～午後5時15分

持 飲み物、タオル

申 4月17日(月)・18日(火)、電話可

### 子育て支援センター しらゆり

☎768-1800

### 4 ひらひらちょうちょとーんだ

シール遊びを楽しみましょう。

日 4月25日(火)午前10時～11時30分

対 未就園児親子

### 子育て支援センター とねのえんがわ

☎812-7488

### 5 わらべうたベビーマッサージ

親子のスキンシップを図りましょう。

日 4月19日(水)午前9時30分～10時30分・午前10時50分～11時50分

定 生後3か月から1歳未満の未就園児親子各3組

申 開催日の15日前から前日までに、電話または同園ホームページより可

### 6 みんなで作ろう ～こいのぼりおにぎり～

日 4月25日(火)午前11時～午後0時30分

定 未就園児親子5組

費 300円

申 開催日の15日前から前日までに、電話または同園ホームページより可

### 7 ハーフバースデー ～Newフォトスポット登場～

日 4月27日(木)午前9時30分～10時30分・午前10時50分～11時50分

定 令和4年9・10月生まれの未就園

\*新型コロナウイルス感染症対策のため、利用は予約制です。事前に各施設にお問い合わせください。  
\*一般開放・開所日は、祝日・年末年始を除きます。

児親子各3組

申 開催日の15日前から前日までに、電話または同園ホームページより可

### 児童センター

☎768-1141

### 8 だっこでギョウおはなし会

日 3月22日(水)午前11時30分～11時50分

内 おはなし会による乳幼児向けの読み聞かせ

申 当日までに、電話可

### 9 おもちゃ病院

壊れたおもちゃを直します。

日 4月8日(土)午後1時～3時

申 当日受付

※一部実費がかかる場合があります。

### つどいの広場 おひさま

☎769-3310

### 10 こいのぼり作り

日 4月11日(火)午前10時30分～11時30分

定 市内在住の乳幼児親子3組

申 3月27日(月)・28日(火)午前10時から、電話可

### 子どもの健康

子ども支援課子どもの健康担当(内線)151

### 11 離乳食教室(要予約)

日 4月20日(木)午前10時～10時45分・午前11時15分～正午

場 保健センター

対 3～6か月の乳児親子

内 離乳食の進め方、デモンストラーション、身体測定

### 12 乳幼児健康診査

実施日	場所	対象
4月18日(火)	保健センター	3～4か月児(令和4年12月生)
4月19日(水)		9～10か月児(令和4年6月生)
4月11日(火)	パルシー(総合市民体育館)	1歳6か月児(令和3年9月生)
4月12日(水)		3歳児(令和元年11月生)
受付午後1時～2時		





- ・ごみの捨て方がわからないとき
  - ・ごみ集積所に関すること
  - ・ごみやりサイクルに関する疑問
- 【?】 蓮田白岡衛生組合 ☎766-3738

### 敷金（賃貸住宅）トラブル110番

賃貸住宅を退去する際の原状回復費用に関するトラブルについてアドバイスをします。

日時 4月8日(土)・9日(日)、午前10時～午後4時

相談電話番号 872-8055 (当日のみ)

【?】 埼玉司法書士会 ☎863-7861

### 遺言の日記念相続問題相談会

日時 4月15日(土)午後1時～4時、受付午後3時30分まで

場所 ソニックシティ[さいたま市]

【?】 埼玉弁護士会法律相談センター ☎710-5666



## 催し

### 外国人のための蓮田日本語教室

日本語にお困りの外国人を対象として日本語教室を開催しています。教えるスタッフも募集しています。

日時 4月2日・16日・30日の日曜日、午前10時～正午

場所 勤労青少年ホーム

【?】 自治振興課市民活動支援担当(内線) 226

### 学校を休みがちな子をもつ親のつどい

日時 4月21日(金)午前10時～正午

場所 ハストピア (総合文化会館)

対象 学校が苦手、登校しぶり、不登校の子の家族

内容 アドバイザー、参加者同士の話や情報交換など

講師 関根雅江さん(埼玉県家庭教育アドバイザー)、松岡由美さん(埼

玉県家庭教育アドバイザー)

申込み・【?】 前日までに、☎(hasuda\_ss@city.hasudalg.jp) または電話で氏名(イニシャルでも可)・電話番号を子ども支援課企画担当(プレックス・キッズ内) ☎764-4115へ

### 心の病をかかえたかたの居場所(サロンペンぎん)

一歩外に出て、気軽にお茶してみませんか。

日時 4月10日(月)午後1時～4時

場所 中央公民館

対象 心に病をかかえているかた

定員 5人

費用 100円(お茶代、保険料他)

【?】 福祉課障害福祉担当(内線)138

### 手話講習会・基礎課程(全27回)

期間 4月8日～12月9日の毎週土曜日、午前10時～正午

場所 図書館

対象 市内在住・在勤・在学中、入門課程修了者または同等の技術のあるかた

定員 30人(申込み順)

申込み・【?】 3月31日(金)までに、福祉課障害福祉担当(内線)139

### 閩戸菜の花まつり

日時 3月25日(土)午前10時～午後2時 ※雨天の場合は3月26日(日)に順延。

場所 パルシー(総合市民体育館) 東側菜の花畑

内容 丸もち、蜂蜜の直売や菜の花の摘み取りなど

主催 中間戸菜の花まつり実行委員会

【?】 農政課農産担当(内線)232

### 求人企業合同説明会(予約不要・履歴書複数持参)

県内企業が多数参加予定です。採用担当者の仕事の内容などについて直接

## イベントプラザ

※自治体の後援を受けているイベントを優先して掲載します。

【?】 広報広聴課広報広聴担当(内線)209

### ◆市民ソフトテニス春の大会

4月23日(日)午前9時～午後5時(予備日:4月29日(土)) / 黒浜公園テニスコート/ 高校生以上/ 個人戦(一般男子の部、シニアミックスの部、女子の部、交流の部) / 1000円/ 4月9日(日)までに、蓮田市ソフトテニス連盟・庄山☎(hasuda\_st\_jimu@yahoo.co.jp)

話してみましょう。

日時 4月21日(金)午後1時～4時、受付正午～午後3時30分

場所 ソニックシティ[さいたま市]

対象 令和5年3月に大学・短大・専門学校を卒業見込みのかた、3年以内の既卒者

【?】 県雇用対策協議会 ☎647-4185

### 国営武蔵丘陵森林公園

開園時間 午前9時30分～午後5時

費用 高校生以上450円、65歳以上210円、中学生以下無料(駐車場代別)

【?】 同園管理センター ☎0493-57-2111

## コミュニティセンター

〒349-0132 貝塚1015 ☎766-8377

### はずだコミュニティ大学講座

○介護・認知症講座(みんなで考える)

日時 3月23日(木)午後1時～3時

講師 野村美佐子さん(交流ぶらすかい)

定員 20人

費用 1000円

持ち物 筆記用具



広報のCD版、点字版、データ版があります。  
利用を希望されるかたはお問い合わせください。  
[?] 社会福祉協議会 ☎769-7111

市役所 ☎768-3111 FAX 765-1700

※新型コロナウイルス感染症防止のため、イベント等は中止・延期・変更になる場合があります。詳細は、各問合せ先にご確認ください。



## 募集

### 看護師・保健師 (会計年度任用職員) 募集

応募資格 保健師・看護師のいずれかの資格を有するかた

勤務時間 週3～5日勤務(1日4～7時間)

勤務場所 在宅医療介護課

募集人数 若干名

選考方法 書類提出による登録後、面接による選考

時給 保健師…1510～1650円、看護師…1120～1310円

※交通費は通勤距離が2キロメートル以上で支給。

申込み 登録申請書(秘書課・市ホームページから入手)に資格証の写しを添えて、秘書課職員担当(内線)220へ  
※申請書の本人希望等記入欄に「在宅医療介護課希望」と記入してください。

[?] 在宅医療介護課医療介護連携担当(内線)197

### 保育士(会計年度任用職員) 募集

応募資格 保育士の資格を有するかた

勤務場所 市立保育園

時給 1040～1250円(年齢・職歴による)  
※勤務日数、時間についてはご相談ください。

申込み 登録申請書(秘書課・市ホームページから入手)に保育士証の写しを添えて、秘書課職員担当(内線)220へ

[?] 保育課保育担当(内線)159

### 学校給食栄養士 (会計年度任用職員) 募集

応募資格 栄養士の資格を有するかた

勤務時間 週5日勤務(1日6時間)

時給 990～1190円(年齢・職歴による)

※交通費は通勤距離が2キロメートル

以上で支給。

申込み 登録申請書(秘書課・市ホームページから入手)に栄養士免許証の写しを添えて、秘書課職員担当(内線)220へ  
[?] 教育総務課学校給食担当(内線)173

### 交通指導員の登録者募集

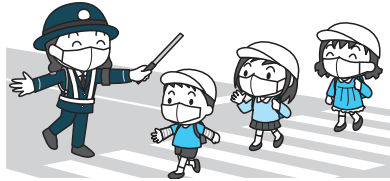

児童や生徒の登校時、交通の整理・指導を行うかたを募集します。

任期 委嘱の日から3年間

応募資格 市内在住の18～72歳で普通自動車運転免許を有し、交通安全の推進に関心のある健康なかた

勤務日時 登校日の午前7時15分～8時15分(月15時間程度)、市主催事業等  
※制服・装備品は貸与します。

募集人数 若干名

選考方法 書類提出による登録後、面接による選考

報償 1万9500円(月額)、1600円(市主催事業1回につき)

申込み・[?] 自治振興課交通安全担当(内線)245

### 介護認定調査員 (会計年度任用職員) 募集

応募資格 介護支援専門員の資格を有し、普通自動車の運転ができるかた

勤務時間 週4日勤務(1日7時間)

募集人数 若干名

選考方法 書類選考及び面接

時給 1490～1630円(年齢・職歴による)

申込み 登録申請書(秘書課・市ホームページから入手)に資格証の写しを添えて、秘書課職員担当(内線)220へ

[?] 長寿支援課介護保険担当(内線)148



## 相談

定例の相談はP23へ

### 不動産鑑定士による 不動産の無料相談会

不動産価格や土地の権利関係の問題についてアドバイスをします。

日時 4月8日(土)午前10時～午後4時

場所 浦和コミュニティセンター[さいたま市]、ウェスタ川越[川越市]

[?] (公社)埼玉県不動産鑑定士協会 ☎789-6000

## 2月) 市長の動静

市長の動静のうち、主なものを掲載しています。

### ? 秘書課秘書担当(内線)282

1(水)学校施設視察、蓮田市社会福祉協議会課長会議/2(木)所管事業ヒアリング/3(金)所管事業ヒアリング、蓮田市情報公開・個人情報保護審査会/4(土)蓮田市手話講習会入門課程閉講式、蓮田市コミュニティ講演会、埼玉県医師会新年会/5(日)定例庁議、蓮田市人権施策推進会議、埼玉畜産組合議会定例会/6(火)蓮田市公有財産処分審議会、所管事業ヒアリング、小学生のぼうさい探検隊マップコンクール表彰式/7(水)蓮田市行政改革推進本部会議、地域包括ケア推進代表者会議/8(木)蓮田市白岡衛生組合関係地区環境保全連絡協議会/9(金)蓮田市行政改革推進本部会議、11(土)みやげんコンサートツアー2023/12(日)蓮田市国民健康保険運営協議会/13(火)挨拶回り、議会運営委員会/14(水)南彩農協蓮田黒浜地区野菜共販連絡協議会視察研修旅行見送り/15(木)総合教育会議、交通安全対策会議/16(金)定例記者会見/17(土)映画「めぐみへの誓い」上映会、県LINE公式アカウントのリニューアルに伴う街頭キャンペーン、蓮田・白岡地方ユネスコ協会設立15周年記念講演会/18(日)蓮田市自主防災組織リーダー養成講座/19(月)定例庁議、蓮田市社会福祉協議会地域福祉委員会/20(火)3月市議会定例会(開会)、中部人権実務研修会/21(水)蓮田市生活支援体制整備事業協議体の集い、蓮田市地域福祉計画策定委員会/22(木)蓮田市行政改革推進委員会、蓮田市予防接種健康被害調査委員会/23(金)蓮田市障害者団体連絡協議会、よみいピアノコンサート2023/24(土)蓮田市バドミントン連盟会長杯バドミントン大会/25(日)環境省へ要望活動、臨時庁議/26(火)3月市議会定例会(議案質疑)、第109回新型コロナウイルス感染症対策本部会議





## 2月の放射線量測定結果 (単位: マイクロシーベルト/時)

測定結果は市役所及び主な公共施設に掲示している他、市ホームページでも公表しています(シンチレーション方式の測定機器を使用)。測定値は、全測定日の値を平均したものです。

### ①小・中学校 (測定箇所…校庭) [?] 学校教育課指導担当(内線)174

施設名(所在地)	地上5cm	地上1m
蓮田南小学校(東6-9-11)	0.090	0.088
蓮田北小学校(関戸3236)	0.103	0.095
平野小学校(井沼937)	0.096	0.088
黒浜小学校(黒浜3069)	0.096	0.096
蓮田中央小学校(関山3-6-1)	0.095	0.089
黒浜西小学校(西新宿3-84)	0.096	0.093
黒浜南小学校(黒浜722)	0.087	0.084
黒浜北小学校(南新宿800)	0.091	0.090
蓮田中学校(関戸147-1)	0.115	0.100
平野中学校(井沼932)	0.097	0.087
黒浜中学校(黒浜4748)	0.095	0.092
蓮田南中学校(蓮田1519)	0.090	0.089
黒浜西中学校(黒浜3862)	0.094	0.091

### ②保育園・幼稚園等 (測定箇所…園庭) [?] 保育課保育担当(内線)163

施設名(所在地)	地上5cm	地上50cm
中央保育園(上2-11-2)	0.062	0.070
関戸保育園(関戸3126-1)	0.074	0.072
黒浜保育園(黒浜3119)	0.042	0.042
蓮田南保育園(蓮田2-182)	0.086	0.088
東保育園(東5-8-32)	0.058	0.060
蓮田ねがやど保育園(蓮田4-79)	0.040	0.040
蓮田みぬま保育園(見沼町4-3)	0.062	0.060
とねの会はすだ保育園(蓮田3-141)	0.066	0.066
星の子ルチア保育園(馬込1-68)	0.060	0.058
花星こども園(関戸2796)	0.026	0.036
認定こども園しらゆり(御前橋1-5-5)	0.040	0.030
認定こども園大山幼稚園(関戸4034)	0.040	0.050
蓮田幼稚園(関山3-2-27)	0.030	0.040
黒浜幼稚園(黒浜980-2)	0.040	0.040
新宿幼稚園(西新宿5-92)	0.040	0.040

### ③公園等 [?] みどり環境課公園緑地担当(内線)223

施設名(所在地)	遊具周辺		砂場	
	地上5cm	地上50cm	地上5cm	地上50cm
根金簡易児童遊園(根金1791-1)	0.042	0.046		
中道公園(西新宿3-83)	0.045	0.039		
西城沼公園(城637-1)	0.054	0.058	0.061	0.057
黒浜公園(黒浜4088-2)	0.046	0.032	0.049	0.039
藤ノ木公園(藤ノ木1-42)	0.039	0.040	0.050	0.046
桜台防災広場(桜台1-4)	0.047	0.050		
綾瀬南児童公園(綾瀬3)*1			0.058	0.059
蓮田市役所(黒浜2799-1)*2	0.076	0.073	(注) 砂場のない公園については斜線で表示	

\*1…面積が小さいため、砂場のみで測定 \*2…測定箇所は庁舎裏駐車場

参考 国際放射線防護委員会(ICRP)の勧告に基づく一般公衆の線量限度は年間1ミリシーベルト(=1000マイクロシーベルト)(自然放射線や医療による被ばく量を除く)  
\*ご自宅の敷地内などについて、放射線量の測定を希望される場合は、消防課警防係☎768-1022にご連絡ください。可能な限り測定します。

## 食品等の放射性物質検査結果 (単位: ベクレル/キログラム)

### ○給食用食材(小・中学校) [?] 教育総務課学校給食担当(内線)173

品目(産地)	使用日	放射性セシウム134	放射性セシウム137	計
はくさい(茨城県)	2月1日	検出せず(6.3)	検出せず(6.0)	-
削り節(静岡県)	2月1日	検出せず(8.4)	検出せず(8.8)	-
給食一食分(*1)	2月6~10日	検出せず(0.6)	検出せず(0.7)	-
ベーコン(千葉県・群馬県)	2月9日	検出せず(4.2)	検出せず(4.5)	-
たまねぎ(北海道)	2月16日	検出せず(4.3)	検出せず(4.6)	-
鶏卵(*2)	2月17日	検出せず(4.6)	検出せず(5.0)	-
ニョッキ(北海道)	2月20日	検出せず(4.2)	検出せず(4.4)	-
枝豆(北海道)	2月20日	検出せず(4.4)	検出せず(4.6)	-
タルト(山形県)	2月22日	検出せず(4.6)	検出せず(5.8)	-

\*1…市内13校から抽出した1校の5日分の給食 \*2…新潟県、福島県、青森県、群馬県他

参考 ・( )の数値は検出限界値 ・国の放射性セシウムの基準値は、一般食品…100ベクレル/キログラム、乳児用食品…50ベクレル/キログラム

### ○給食用食材(保育園) [?] 保育課保育担当(内線)163

品目(産地)	使用日	放射性セシウム134	放射性セシウム137	計
はくさい(茨城県)	2月6日	検出せず(5.4)	検出せず(6.4)	-
こまつな(茨城県)	2月6日	検出せず(4.6)	検出せず(5.8)	-
ごぼう(茨城県)	2月13日	検出せず(5.4)	検出せず(5.7)	-
たまねぎ(北海道)	2月13日	検出せず(6.3)	検出せず(6.6)	-
にんじん(千葉県)	2月17日	検出せず(5.1)	検出せず(5.4)	-
だいこん(千葉県)	2月17日	検出せず(5.3)	検出せず(5.7)	-
ブロッコリー(埼玉県)	2月17日	検出せず(7.2)	検出せず(7.8)	-
キャベツ(愛知県)	2月21日	検出せず(6.0)	検出せず(6.5)	-
長ねぎ(千葉県)	2月21日	検出せず(4.9)	検出せず(5.2)	-

## 食品の放射性物質検査(要予約)

検体の持ち込み方法や検査結果は商工課窓口、市ホームページでお知らせしています。

対象 自家消費を目的に自身で栽培した作物 検査日時 毎週火・木曜日(祝日を除く)、午前9時30分・午前10時15分・午前11時  
費用 無料 申込み [?] 事前連絡の上、商工課消費生活担当(内線)235へ

## 簡易放射線測定器の貸出し

対象 市内在住・在勤のかた 費用 無料 持ち物 本人確認書類(健康保険証、運転免許証等) 貸出期間 貸出日を含め5日  
目の午後4時まで(5日目が土・日曜日、祝日の場合は、翌開庁日まで) 申込み [?] みどり環境課環境担当(内線)224

放射線量測定結果・食品等の放射性物質検査結果等につきましては、令和5年4月以降は市ホームページにてご確認ください。



市政へのご提案等は、市長への手紙（市内公共施設・蓮田郵便局に設置）・FAX(765-1771)・メール（市ホームページから）をご利用ください。[?] 広報広聴課広報広聴担当(内線)209

市役所 ☎768-3111 FAX 765-1700

※新型コロナウイルス感染症防止のため、イベント等は中止・延期・変更になる場合があります。詳細は、各問合せ先にご確認ください。

### 勤務先などで健康診断を受診する(した)かたへ

蓮田市国民健康保険に加入している40～74歳のかたのうち、職場等で健康診断を受診する(した)かたは、ご連絡ください。職場等の健康診断結果を提出することで、特定健診の実施に代えることができます。

[?] 健康増進課健康増進担当(内線)142

### 大人の風しんを予防しましょう

#### ○成人男性の風しん抗体検査と定期予防接種

昭和37年4月2日～昭和54年4月1日生まれの男性で未受診のかたには、令和4年3月下旬に抗体検査と定期予防接種の無料クーポン券を送付しました。有効期限は令和7年3月31日(月)です。抗体価が基準より低いかたは、麻しん・風しん混合ワクチンを接種しましょう。

[?] 健康増進課健康増進担当(内線)149

#### ○風しん抗体検査(無料)

詳細は、県ホームページ (<https://www.prefsaitama.lg.jp/a/0701/fuusinnkanzyazouka.html>) をご覧ください。

[?] 県感染症対策課☎830-3557

## 蓮田駅西口行政センター(行政サービスコーナー)で市役所窓口業務の一部を行っています

### 窓口取扱い業務

各種証明書の発行、戸籍に関する届出、住民異動に関する届出、印鑑登録及び廃止申請、マイナンバーカードの交付、国民健康保険・国民年金・後期高齢者医療保険・子ども医療・児童手当・介護保険関係申請、ひとり親家庭等医療費助成申請・重度心身障害者医療費支給申請等

※詳細はお問い合わせください。業務によっては、土・日曜日は手続きできない場合もあります。

休所日 木曜日・祝日・年末年始(12月29日～1月3日)

駐車場 プレックス蓮田北側の駐車場をご利用ください(施設利用者は1時間まで無料。1時間を超えた部分については有料)。

駐輪場 プレックス蓮田西側の駐輪場をご利用ください(施設利用者は1時間まで無料。1時間を超えた部分については有料)。

[?] 蓮田駅西口行政センター☎764-5111

### ○風しん予防接種費用の助成

**対象** 接種日時点で蓮田市に住居登録があり、令和3年4月1日以降に風しん抗体検査を受け、次の①または②に該当するかた。①妊娠を希望する16～49歳の女性またはその女性の配偶者で、抗体検査の結果「HI法32倍未満」または「EIA法8.0未満」

と判定されたかた②風しん抗体価が低い妊娠中の女性の配偶者で、抗体検査の結果、夫婦ともに「HI法32倍未満」または「EIA法8.0未満」と判定されたかた

**助成額** 3000円まで

**申請**・[?] 3月31日(金)までに、健康増進課健康増進担当(内線)143

## 人権それは愛

### 部落差別について正しく理解しましょう

部落差別は、日本社会の歴史的過程で作られた身分制度によって、長い間、経済的、社会的、文化的に低い状態に置かれることを強いられ、住居、職業や結婚などで差別を受ける、我が国固有の重大な人権問題です。

埼玉県において、令和4年7月8日に「埼玉県部落差別の解消の推進に関する条例」が施行されました。この条例は「全ての県民が等しく基本的人権を享有するかけがえない個人として尊重されるものである」とし、「図書、地図その他資料の公表または流布、結婚や就職に際しての身元調査、インターネットを使った情報提供その他の行為により部落差別を行ってはならない」など、県、県民、事業者の責務を定めております。しかしながら、戸籍の不正取得による身元調査や、インターネットを使った誹謗中傷などの人権問題が後を絶ちません。また、部落差別をいままさら取り上げる必要はなく、そつとこのまま放置しておけば時間の経過とともに自然に解消する「寝た子を起すな」という誤った考え方は部落差別を解消することができません。私たち一人ひとりが、部落差別を自分の問題として受け止め、考え、行動することがたいせつです。差別を決して許さないという強い気持ちを持ち、学んだことを正しく伝え、差別の無い社会の実現に向けて行動しましょう。

[?] 社会教育課生涯教育担当(内線)176、庶務課人権担当(内線)296



# 統一地方選挙のお知らせ

	埼玉県議会議員一般選挙 4月9日(日)	蓮田市議会議員一般選挙 4月23日(日)
投票日時	4月9日(日) 午前7時～午後8時	4月23日(日) 午前7時～午後8時
開票日時・場所	4月9日(日)午後9時～ パルシー(総合市民体育館)	4月23日(日)午後9時～ パルシー(総合市民体育館)
期日前投票 期間・場所	4月1日(土)～4月8日(土) 午前8時30分～午後8時 市役所1階市民ホール  4月3日(月)～4月8日(土) 午後1時～8時 蓮田駅西口行政センター2階会議室	4月17日(月)～4月22日(土) 午前8時30分～午後8時 市役所1階市民ホール  4月17日(月)～4月22日(土) 午後1時～8時 蓮田駅西口行政センター2階会議室
投票できるかた	平成17年4月10日以前に生まれたかたで、令和4年12月30日までに蓮田市の住民基本台帳に登録され、引き続き3か月以上登録されているかた。  ※令和4年12月31日以降に埼玉県内の他市町村から蓮田市に転入をしたかたで、前住所地の選挙人名簿に登録されているかたは、前住所地で投票できます(「引き続き県内に住所を有する旨の証明書」または「住民票の写し」が必要です)。	平成17年4月24日以前に生まれたかたで、令和5年1月15日までに蓮田市の住民基本台帳に登録され、引き続き3か月以上登録されているかた。  ※市外へ転出したかたは投票できません。
持ち物	投票所入場券 ※期日前投票をご利用のかたは、投票所入場券裏面の期日前投票宣誓書(兼請求書)に、必要事項をご記入のうえお持ちください。なお、この投票所入場券の到着前でも投票できます。	

### 投開票速報

市ホームページ <https://www.city.hasuda.saitama.jp/>

### 期日前投票

期日前投票は投票日が近くなると、混雑が予想されますので、なるべく早い時期にお済ませください。  
期日前投票をご利用の際は混雑状況を表示する混雑状況可視化システムをご活用ください。



### 不在者投票

指定された病院等の施設に入所しているかた、出張などで長期間蓮田市に戻れないかたは、不在者投票ができます。お早めに選挙管理委員会までお問い合わせください。

### 郵便投票

身体障害者手帳や戦傷病者手帳を持っていて一定の要件に該当するかた、介護保険の要介護認定者で、被保険者証に要介護5と記載されているかた等は、郵便等で不在者投票することができます。詳細は、選挙管理委員会までお問い合わせください。

### 点字投票・代理投票

目の不自由なかたは点字投票ができます。各投票所に点字器と点字用の投票用紙を用意しています。  
また、体の不自由なかたには代理投票があります。これは、体の障がいのため自分で候補者の氏名を書くことができない場合に係員が代わって投票用紙に記載する制度です。投票の秘密は固く守られますので、各投票所の受付に申し出てください。

### 選挙公報

候補者の経歴や政見等が掲載された選挙公報は、新聞の朝刊に折り込んでお届けします。

- ・選挙公報を折り込む新聞(50音順)  
朝日、埼玉、産経、東京、日本経済、毎日、読売
- ・折り込み予定日  
各選挙期日の3日前頃までに折り込む予定です。
- ・次の施設にも用意しますので、ご利用ください。  
市役所総合案内、蓮田駅西口行政センター、平野連絡所、図書館、勤労青少年ホーム、中央公民館、コミュニティセンター、ハストピア(総合文化会館)、蓮田駅

各投票所には車椅子を用意しています。介助の必要なかたは、投票事務従事者に声をかけてください。

選挙管理委員会事務局(内線)103



※新型コロナウイルス感染症防止のため、イベント等は中止・延期・変更になる場合があります。詳細は、各問合せ先にご確認ください。

**蓮田市立老人福祉センターの  
指定管理者が決定しました**

令和5年4月1日から令和10年3月31日までの管理運営を行う指定管理者は、社会福祉法人昭仁会となりました。

② 長寿支援課高齢福祉担当(内線)136

**蓮田市立学童保育所の  
指定管理者が決定しました**

令和5年4月1日から令和10年3月31日までの管理運営を行う指定管理者は、株式会社アンフィニとなりました。

② 保育課保育担当(内線)163

**令和5年度最適化活動の目標の設定等  
(案)についての意見を募集**

期間 3月20日(月) (必着) まで

対象 市内在住・在勤・在学のかた、市内に事務所または事業所等を有する個人及び法人その他の団体、本事業案に利害関係を有するかた

公表場所 市ホームページ、市役所農業委員会事務局・行政資料コーナー、蓮田駅西口行政センター、図書館、中央公民館、農業者トレーニングセンター、ハストピア(総合文化会館)  
提出先・② 農業委員会事務局農業振興担当(内線)234

**ありがとうございました**



1月23日、蓮田ライオンズクラブ(嶋田清司会長・写真中央)から、令和5年度小学校新入学児童へ、ランドセルカバーを寄贈していただきました。子どもたちのよりいっそうの安心・安全の

**第15回 ふるさと水辺ウォーク**

水や緑があふれる蓮田でウォーキングしませんか。

日時 5月14日(日)午前9時、受付  
午前8時30分

※雨天決行。

場所 パルシー多目的広場(スタート・ゴール)

コース 8kmコース・4kmコース

定員 500人(申込み順)

費用 300円

主催 蓮田市コミュニティづくり推進協議会

申込み 3月20日(月)~4月7日(金)(必着)に住所・氏名(ふりがな)・電話番号・コースを明記し、自治振興課[〒349-0193、所在地記載不要]☎765-1710へ

※電子申請([https://s-kantan.jp/city-hasuda-saitama-u/offer/offerList\\_detail.action?tempSeq=47545](https://s-kantan.jp/city-hasuda-saitama-u/offer/offerList_detail.action?tempSeq=47545))、電話、窓口でも申込みできます。

電子申請▶



② 自治振興課市民活動支援担当(内線)227



ため、入学式の日に配布します。

② 学校教育課学務担当(内線)166

**ありがとうございました**

2月1日、南彩農業協同組合(菊池義雄代表理事組合長)と一般財団法人埼玉県農協福祉事業団(坂本富雄理事長)から、横断旗120本を寄贈していただきました。子どもたちの交通事故防止のために有効に使用させていただきます。

② 学校教育課学務担当(内線)166



**人間ドック・脳ドック補助制度**

人間ドック、脳ドックのいずれかについて、令和4年4月から令和5年3月までの間に1回、受診料の7割を補

助します(限度額は2万7000円)。医療機関の指定はありません。

対象 次の①または②に該当するかた。

①30~74歳の蓮田市国民健康保険の被保険者で、4か月以上継続して資格を有し、納期到来分の保険料を完納している世帯のかた②市内在住の後期高齢者医療制度の被保険者で、納期到来分の保険料を完納し、受診年度において蓮田市国民健康保険の人間ドック受診料の補助を受けていないかた

持ち物 保険証、領収書、受診結果、振込口座が確認できるもの(通帳など)

申請 4月30日(日)までに、国保年金課(内線)108・113、蓮田駅西口行政センター☎764-5111

② 国保年金課国民健康保険担当(内線)108・高齢者医療担当(内線)113



## はすぴいといっしょにお祝いをしませんか

婚姻届を提出またはパートナーシップ宣誓証明書等の交付を受けるときに、はすぴいといっしょに記念撮影をすることができます。また、結婚式・披露宴に限定して、市マスコットキャラクター「はすぴい」の着ぐるみの個人向けの貸出しも行っています。ぜひご利用ください。

### ○記念撮影

日時 平日（年末年始を除く）、午前9時～午後4時

場所 市役所会議室

対象 ①蓮田市に婚姻届を提出するかた②パートナーシップ宣誓証明書等の交付を受けるかた

持ち物 カメラ（お客様自身のカメラで撮影します）

申込み ①のかたは、婚姻届提出予定日の10日前までに、氏名・電話番号・撮影希望日時を電話または 函（koho@city.hasuda.lg.jp）で広報広聴課へ

②のかたは、4月1日(土)以降、パートナーシップの宣誓に関する確認書提出時に申し出てください

☎ 広報広聴課シティセールス担当(内線)215



### 声の広報・点訳広報 をご利用ください

#### ○声の広報 (CD)

貸出し場所 図書館、社会福祉協議会

#### ○点訳広報

貸出し場所 市役所行政資料コーナー、  
図書館

☎ 広報広聴課広報広聴担当(内線)209

### マイナンバーカードの申請サポートを 終了します

3月31日(金)をもって、市民課と蓮田駅西口行政センターでのマイナンバーカードの申請サポートを終了します。なお、マイナンバーカードの交付申請は、郵送・オンライン等で手続きできます。

☎ 市民課市民担当(内線)117、蓮田駅西口行政センター☎764-5111

### 自転車の乗車用ヘルメット着用が努力義務化されます

令和5年4月1日から道路交通法の一部改正により、全ての自転車利用者に対し、自転車の乗車用ヘルメット着用が努力義務化されます。自転車乗車

中の交通事故での死亡原因の約7割が頭部の負傷によるものです。交通事故による被害を軽減するために、子どもにヘルメットを着用させることはもちろん、大人もヘルメットの着用に努めましょう。

☎ 自治振興課交通安全担当(内線)244

### おめでとうございます



1月26日、市内の中学生4人（植木涼太さん・写真左、藤田匠さん・同左から2番目、鶴見純真さん・同右から2番目、高橋心咲さん・同右）が令和4年度中学生の「税についての作文」表彰式が行われ、表彰を受けました。※金澤美緩さんは欠席。

☎ 税務課市民税担当(内線)127

### 里親制度をご存じですか～里親を必要 としている子どもがいます～

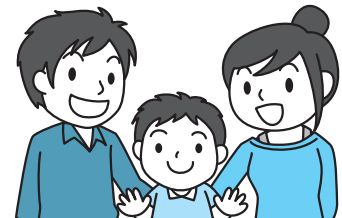

子どもの健やかな成長には、家庭の温かい愛情と理解が必要です。

里親とは、親の病気や離婚、虐待などさまざまな事情により自分の家庭で生活できない子どもたちを家庭に迎え入れ、一時的または継続的に養育するかたのことです。

里親になるには、一定の要件を満たす必要があります。特別な資格は必要ありませんが、登録前に研修の受講が必要です。

詳細は、県ホームページ（<http://www.pref.saitama.lg.jp/a0608/satooya/index.html>）をご覧ください。

☎ 中央児童相談所☎775-4152



写っている本人や家族に限り、広報はすだ掲載の写真を差し上げています。データでの提供はできません。  
申込み・? 広報広聴課広報広聴担当(内線)209

市役所 ☎768-3111 FAX 765-1700

※新型コロナウイルス感染症防止のため、イベント等は中止・延期・変更になる場合があります。詳細は、各問合せ先にご確認ください。

### 物品等の電子入札開始

令和5年5月から、契約検査課で行う物品等の入札は電子入札になります。応札を考えている事業者のかたは令和5・6年度入札参加資格者名簿に登録したうえで、環境設定等の準備をお願いします。

準備内容については、県ホームページ (<https://www.pref.saitama.lg.jp/a0212/densinyusatsu/dounyu.html>) をご確認ください。

? 契約検査課契約検査担当(内線)281

### 旅券(パスポート)の電子申請が始まります

3月27日(月)から旅券の電子申請(一部)が始まります。取扱いができる申請が限定されますので、詳細は市ホームページをご覧ください。

? 市民課市民担当(内線)117

### 固定資産価格の縦覧ができます

市の固定資産税の納税者(納税管理人を含む)は次の帳簿が閲覧できます。代理人が閲覧する場合は委任状が必要です。

- 土地価格等縦覧帳簿…土地の所在・地番・地目・地積・価格を掲載。土地の固定資産税納税者のみ閲覧可。
- 家屋価格等縦覧帳簿…家屋の所在・家屋番号・種類・構造・床面積・価格を掲載。家屋の固定資産税納税者のみ閲覧可。

期間 4月3日(月)～5月31日(水)

場所 税務課

? 税務課資産税担当(内線)191

### えせ同和行為を排除しましょう 埼玉えせ同和行為対策強化月間

本市を含む埼玉12市町では、毎年4月を埼玉えせ同和行為対策強化月間と定め、部落差別に対する正しい理解の妨げ

となっている「えせ同和行為」の排除を呼びかけています。えせ同和行為とは、部落差別の解消を口実に、個人、企業、行政機関などに対して図書等物品購入や寄附金・賛助金の強要など、不法・不当な行為や要求をすることです。

このような行為は、要求を受けた人が被害に遭うだけでなく、部落差別に対する誤った認識を植えつけ、新たな偏見や差別意識を生む要因となり、部落差別解消の大きな阻害要因となる行為です。えせ同和行為の要求に応じる必要はありません。終始、き然とした態度で断固拒否し、えせ同和行為を排除しましょう。

埼玉12市町では「部落差別の解消の推進に関する法律」や「埼玉県部落差別の解消の推進に関する条例」を踏まえ、部落差別に対する正しい理解が図られるよう、人権教育・啓発活動を推進しています。

法務省：えせ同和行為を排除するために▶

? 庶務課人権担当(内線)296、社会教育課生涯教育担当(内線)176

### 犬の登録・狂犬病予防注射

次の日程で集合狂犬病予防注射を実施します。受けられない場合は、市から送付される「狂犬病予防注射済票交

付申請書」のはがきをお持ちの上、動物病院で注射を受け、病院発行の注射済証を市に届け出てください(市から注射済票を交付)。なお、市内の病院で注射を受けた場合は、その場で注射済票が交付されます。

月日	時間	場所
4月18日(火)	午前9時30分～11時	黒浜西自治会館(西新宿2-2)
	午後1時30分～2時30分	環境学習館(黒浜1061)
4月19日(水)	午前9時30分～11時	西城沼公園正面入口隣(公園管理事務所隣)
	午後1時30分～2時30分	勤労青少年ホーム(見沼町4-3)
4月20日(木)	午前9時30分～11時	桜台防災広場(桜台1-4)
	午後1時30分～2時30分	根ヶ谷戸公園臨時駐車場(蓮田ねがやど保育園前)
4月21日(金)	午前9時30分～11時	コミュニティセンター(貝塚1015)
	午後1時30分～2時30分	農業者トレーニングセンター(井沼1071)

※天候に関わらず実施します。

※健康な犬が体調のよい時に受けることが原則です。重篤な副反応が出ることもごくまれにあります。

費用(1頭につき) 登録済みの場合…3500円(注射料2950円・注射済票代550円)、登録されていない場合…6500円(登録料3000円を追加)

? みどり環境課環境担当(内線)222

## トルコ・シリア地震救援金の受付について

市では、以下の公共施設で救援金を受け付けています。



寄せられた救援金は、日本赤十字社を通じて救援活動を支援するために役立てられます。

#### 【受付場所】

市役所総合案内、福祉課、中央公民館、勤労青少年ホーム、蓮田駅西口行政センター、図書館、ハストピア(総合文化会館)、コミュニティセンター、農業者トレーニングセンター

#### 【受付期間】

5月31日(水)まで(延長の可能性あり)

? 福祉課社会福祉担当(内線)137





## お知らせ

### アダプトプログラムとは

アダプトプログラムとは、美しい生活環境を市民自らが責任をもってつくり出していく取組み(市民参加の公園づくり)であり、幅広い市民参加を目的とした市民と行政の協働を進めるため、公園・広場・緑地等を自発的なボランティア活動で定期的に点検いただいています。アダプトプログラムによる活動へのご理解とご協力をお願いします。

[?] みどり環境課公園緑地担当(内線)222

### 平野連絡所での母子健康手帳の交付は終了します

4月以降、保健師等の専門職が直接交付します。窓口は子ども支援課、蓮田駅西口子育て世代包括支援センターとなります。平野連絡所での交付は3月31日(金)に終了しますのでご注意ください。

[?] 子ども支援課子どもの健康担当(内線)151

### 令和5年度就学援助制度の申請受付

4月からの援助を希望されるかたは4月14日(金)までに申請してください。令和4年度に認定されているかた、令和5年度の入学前支給が認定されているかたも新たに申請が必要です。

**対象** 蓮田市に住民登録がある、児童・生徒(区域外就学児童・生徒を含む)の保護者で、次のいずれかに該当するかた。①生活保護を受給しているかた②学費などの支払いが困難なかた(所得制限あり)③児童扶養手当などを受給しているかた

申請・[?] 申請書(子ども支援課・市ホ-

## 市税などの納付は便利な口座振替で

### 対象金融機関

埼玉りそな銀行/りそな銀行/三菱UFJ銀行/武蔵野銀行/埼玉縣信用金庫/東和銀行/足利銀行/みずほ銀行/三井住友銀行/南彩農業協同組合(申込みは金融機関窓口のみ)/ゆうちょ銀行(郵便局)

### 金融機関での申込み

納税(納付)通知書・通帳・通帳に使用している印鑑を持参し、各金融機関窓口へ。市外の金融機関で、窓口に指定の用紙がない場合は送付しますのでご連絡ください。

### 市役所での申込み

対象金融機関(南彩農業協同組合を除く)の普通預金(通常貯金)のキャッシュカード・本人確認書類(運転免許証、保険証等)・委任状(口座名義人以外が来庁し、口座名義人に納付義務がない市税等の振替を申し込む場合のみ)を持参し、収納課(市税・国民健康保険税・介護保険料)または国保年金課(後期高齢者医療保険料)へ。

※法人、生体認証カードなど、取扱いのできないカードもあります。

### 申込み期限

令和5年度第1期から口座振替を希望される場合は下表のとおりです。

税目等	金融機関	市役所
固定資産税・都市計画税、軽自動車税	4月14日(金)	5月17日(水)
市・県民税(個人分) ※特別徴収分は除く。	5月15日(月)	6月16日(金)
国民健康保険税、介護保険料、後期高齢者医療保険料 ※特別徴収分は除く。	6月15日(木)	7月14日(金)

[?] 収納課管理担当(内線)132、国保年金課高齢者医療担当(内線)112

ムページから入手)を、蓮田駅西口行政センター、プレックス・キッズ、子ども支援課企画担当[〒349-0193、所在地記載不要]へ郵送または持参(内線)153

### 3月は自殺対策強化月間です

自殺の背景には、うつ病が深く関わっています。「疲れた」「眠れない」がうつ病のサインです。家族や仲間の変化に気を配り、悩みを抱えている人が発する周りへのサインになるべく早く気づきましょう。治療の第一歩は相談機関、医療機関の専門家への相談から始まります。一人で悩まずに、専門

家へ相談するように促しましょう。

[?] 健康増進課健康増進担当(内線)143

### 令和5年度障がい者の燃料費助成券・福祉タクシー券の交付

**対象** 身体障害者手帳1級・2級・3級のかた、療育手帳A・A・Bのかた、精神障害者保健福祉手帳1級・2級のかた

※燃料費助成券と福祉タクシー券のうち、一方のみの交付となります。

申請・[?] 3月24日(金)から、身体障害者手帳、療育手帳、精神障害者保健福祉手帳のいずれかを持参し、福祉課障害福祉担当(内線)139へ



広報はすだは、市内公共施設、蓮田駅、一部の金融機関・スーパー・コンビニ及び白岡市役所連絡所（白岡駅）などに置いてあります。

市役所 ☎768-3111 FAX 765-1700

※申請期間等は変更になる場合があります。詳細は、各問合せ先にご確認ください。

## 新型コロナウイルスワクチン接種について

接種状況について 2月27日現在の接種状況は次のとおりです。

オミクロン株対応ワクチンの接種状況

対象者	人口	オミクロン接種済
12歳以上	56,448人	30,799人

### オミクロン（12歳以上）

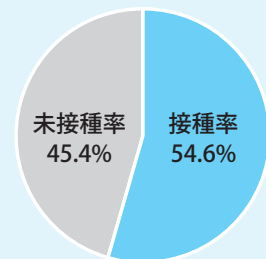

小児及び乳幼児の接種状況

対象者	人口	1回目接種済	2回目接種済	3回目接種済
(小児:5~11歳)	3,208人	831人	774人	413人
(乳幼児:4歳以下)	1,907人	77人	63人	13人

### (5~11歳 1回目)

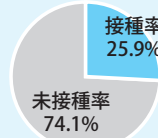

### (5~11歳 2回目)

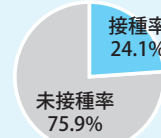

### (5~11歳 3回目)

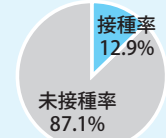

### (4歳以下 1回目)

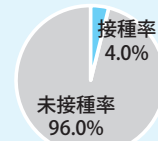

### (4歳以下 2回目)

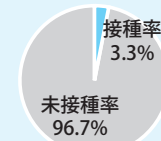

### (4歳以下 3回目)

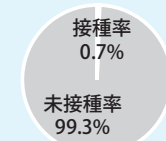

### 4月以降のワクチン接種について

国は5月8日(月)から感染症法上の位置付けを「2類相当」から「5類」に位置付ける方針を示しましたが、ワクチン接種は感染症法上の位置付けに関わらず、予防接種法に基づいて実施されます。4月以降のワクチン接種については、国は「必要なワクチン接種を引き続き自己負担なしで接種を受けられる予定」としていますが、詳細は、2月末時点で未定であり、3月上旬に決定するとしています。最新の情報は、国の方針が決まり次第、市ホームページ等でお知らせします。

蓮田市コロナワクチン接種コールセンター ☎0570-020402（平日 午前9時～午後5時）、健康増進課新型コロナウイルスワクチン接種推進担当 ☎141、193

## 新型コロナウイルス感染症関連情報

### 水道料金の減額措置を延長しています

市では、新型コロナウイルス感染症対策として、令和4年6月検針分から9月検針分まで4か月間、水道料金の基本料金及びメーター使用料をそれぞれ半額としていましたが、市民生活及び経済活動の支援を継続するため、減額措置を令和5年3月検針分まで延長します。この減額について、手続きは必要ありません。なお、検針票に記載されている水道料金は、減額後の金額が表示されます。

上下水道部水道課 ☎768-1111

## その他臨時特別給付金情報

### 出産・子育て応援給付金（遡及給付分）

対象 市内在住で、令和4年4月1日～令和5年3月31日に出生した児童の母、同期間に妊娠の届出をしたが出産に至らなかったかた、同期間に出生した児童を養育するかた

支給額 出産応援給付金、子育て応援給付金 各5万円

申請方法 対象のかたには、個別に順次ご案内を郵送します。申請内容の審査終了後、指定の口座へ給付金を振り込みます。

※ご案内に申請方法が記載されています。ご案内が届いていないかたは申請いただけませんので、届くまでお待ちください。

子ども支援課子どもの健康担当 ☎151



# 情報ページ

4月の

## 相談

※祝日は休み。

### 目次

- 2 特集  
特殊詐欺にご用心！
- 6 まちの風景
- 8 ぴったりサービスで利用できる  
手続きを拡充します
- 9 友好姉妹都市の長野県松川町から  
ふるさと納税のご案内／4月1日(土)から蓮田市パートナーシップ  
宣誓制度がスタートします！
- 10 はすだりびんぐ
- 11 教育だより
- 12 子育て情報 はすだっこ
- 13 情報ページ  
新型コロナウイルスワクチン接種について  
／新型コロナウイルス感染症関連情報他

### 今月の表紙



### 特殊詐欺警戒中！

黒浜西青色防犯パトロール隊の皆さんが特殊詐欺の警戒に出発しました。特殊詐欺の発生件数や被害金額は年々増加しています。手口も巧妙になっているため注意が必要です。怪しいと思ったら、家族や警察に相談しましょう。

#### 法律

弁護士による相談／14日(金)午後1時30分～4時、21日(金)・28日(金)午前9時30分～正午／市役所3階301会議室／事前に電話予約／広報広聴課(内線)209

#### 土地・建物

土地家屋調査士・宅建協会相談員による境界・測量・表示登記・売買・貸借の相談／18日(火)午後1時30分～3時30分／市役所3階302会議室／事前に電話予約／広報広聴課(内線)209

#### 相続遺言・内容証明

行政書士による内容証明・遺言書の作成等の相談／18日(火)午後1時30分～3時30分／市役所3階302会議室／事前に電話予約／広報広聴課(内線)209

#### 登記(相続・贈与・売買)

司法書士による不動産の名義変更、区画整理に伴う登記相談／12日(水)午後1時30分～4時30分／市役所3階307会議室／事前に電話予約／広報広聴課(内線)209

#### 行政

20日(水)午前10時～正午／市役所3階302会議室／広報広聴課(内線)209

#### 消費生活・多重債務

月～金曜日(多重債務は火曜日のみ)、午前10時～午後3時30分(正午～午後1時は休み)／事前に電話相談が必要／消費生活センター(市役所商工課内)(内線)248

#### 弁護士による専門相談会

弁護士による消費生活・多重債務専門相談／11日(火)午後1時～3時／事前相談が必要／消費生活センター(市役所商工課内)(内線)248

#### 家庭児童

18歳未満の児童に関する相談／月～金曜日、午前9時～午後4時／家庭児童相談室(市役所内)月・火・金曜日(内線)417、水・木曜日(内線)413

#### 乳幼児の栄養相談

25日(火)午前9時30分～正午／蓮田駅西口子育て世代包括支援センター／事前に電話予約／子ども支援課(内線)156

#### 育児

午前10時～午後3時／中央子育て支援センター☎768-1123…火・金曜日／関戸子育て支援センター☎766-8998…火・金曜日／黒浜子育て支援センター☎765-6111…火・木曜日／つどいの広場おひさま☎769-3310…月・水曜日／児童センター☎768-1141…火・水曜日／午前9時～午後5時／子育て世代包括支援センター・子育てコンシェルジュ☎764-4115…月～水・金～日曜日

#### 人権

10日(月)午前9時～正午／市役所3階302会議室／庶務課(内線)296

#### 教育

水・木曜日、午前9時～午後4時／教育相談室(市役所内)(内線)417

#### 高齢者

月～金曜日午前8時30分～午後5時15分／黒浜地域包括支援センター(内線)198／関戸・平野地域包括支援センター☎766-0022・月～水、金～土曜日午前8時30分～午後5時15分／蓮田地域包括支援センター☎764-5115

#### 障がい者

月～金曜日、午前10時～午後4時／専門の相談員を紹介／福祉課(内線)138



### 人口と世帯

(令和5年2月1日現在)

人口 6万1162人  
(前月比-49)  
世帯数 2万7964世帯  
(前月比+10)



編集子

春が来た。人生に変化の乏しい私の年代になると、春の季節は、花粉の飛散状況を気にする程度です。とはいえ、そろそろ市役所内も人事異動に色めく頃。何の不安も無きように見えるらしい私も、その前後は何かと心ざわつく風情となります。皆さんも、さまざまに分岐点をお迎えのかたもいらつしやると思いますが、春の陽気とともに意気軒昂に参りましょう。



ホームページ



安心・安全メール



Instagram



はすび Twitter



## 満点笑顔



中井 優作ちゃん  
(令和3年4月生)

働く車が大好きです！



山野井 開ちゃん  
(令和2年1月生)

大きくなったらジャニーズに入りたいんだって。

令和3年以降生まれのお子さんの写真を募集中  
詳しくは、広報広聴課広報広聴担当(内線)209へ

## 第33回 商工祭さくらまつり

元荒川の河川敷でさくらまつりを開催します。元荒川の景色を一変させる満開の桜並木を眺めながら、さまざまな催しを楽しみませんか。

日時 4月1日(土)午前10時～午後4時  
(雨天の場合は4月2日(日)に順延)

場所 元荒川河川敷公園

内容 テント村、ダックレース、お菓子等つかみ取りイベント、写真コンテストなど

商工祭さくらまつり実行委員会(商工会内) ☎769-1661、  
市商工課商工観光担当 ☎768-3111(内線)237



## 花まる美術館



井山 果咲さん

### 友達との中庭

学校の中庭で友達と楽しく遊んでいる様子を描きました。友達の細かい特徴を捉えて、似せることができたと思います。



### 休日急患診療 (日曜日・祝日)

奇数月 ▶ 蓮田病院 ☎766-8111

偶数月 ▶ 蓮田外科 ☎764-1141

#### 【診療時間】

午前10時～正午 / 午後1時～4時

#### ■ 救急案内 (24時間体制)

救急医療情報センター ☎824-4199

消防本部 ☎768-0119

#### ■ 救急電話相談・医療機関案内 (24時間体制)

☎#7119・☎824-4199

#### ■ 小児救急電話相談 (24時間体制)

☎#8000・☎833-7911