



特集

家庭の防災 ～命を守る3つの自助～

目次

- 2 特集
家庭の防災 ～命を守る3つの自助～
- 6 はすぴい元気体操の参加者募集 / はすぴいスマイルフィット養成講座 (全8回) の参加者募集 / 自宅でできる介護予防
- 7 見沼代用水ができて、もうすぐ300周年を迎えます
- 8 まちの風景
- 10 はすだりびんぐ
- 11 教育だより
- 12 子育て情報 はすだっこ
- 14 情報ページ

人口と世帯

(令和5年7月1日現在)



人口 6万1350人
(前月比+77)

世帯数 2万8248世帯
(前月比+65)

休日急患診療

(日曜日・祝日)

奇数月 ▶ 蓮田病院 ☎766-8111
偶数月 ▶ 蓮田外科 ☎764-1141

【診療時間】
午前10時～正午 /
午後1時～4時



救急電話相談・医療機関案内 (24時間体制)

☎#7119・☎824-4199

小児救急電話相談 (24時間体制)

☎#8000・☎833-7911

救急案内 (24時間体制)

救急医療情報センター ☎824-4199
消防本部 ☎768-0119

家庭の防災

～命を守る3つの自助～

今年の9月1日、防災の日は関東大震災の発生から100年の節目になります。

地震や風水害などの自然災害が多い日本では、近年も全国各地で大きな被害が発生しています。災害が発生した際に自分や家族の身を守るためには事前の備えが重要です。明日起こるかもしれない災害に備え、命を守る3つの自助への取り組みを始めましょう。

問合せ 危機管理課危機管理調整担当
 (内線) 297

1

非常持ち出し品と備蓄品を確認

非常持ち出し品

避難の際に持ち出すものです。すぐに取り出せる場所に保管しておきましょう。

- | | |
|--|---|
| <input type="checkbox"/> 飲料水 | <input type="checkbox"/> 懐中電灯 |
| <input type="checkbox"/> 食品
レトルト食品、缶詰、
乾パンなど | <input type="checkbox"/> 予備電池・
携帯充電器 |
| <input type="checkbox"/> 貴重品 | <input type="checkbox"/> 衛生用品
携帯トイレ、
生理用品など |
| <input type="checkbox"/> 衣類・下着 | <input type="checkbox"/> その他 |
| <input type="checkbox"/> 靴 | |

備蓄品

ライフラインが復旧するまでに必要なものです。家族構成の状況などに合わせて、必要な備蓄品をあらためて考えてみましょう。

- | | |
|--|---|
| <input type="checkbox"/> 飲料水 (1人1日3ℓ) | <input type="checkbox"/> 携帯トイレ |
| <input type="checkbox"/> 非常食 | <input type="checkbox"/> LEDランタン、
ヘッドライト |
| <input type="checkbox"/> ポリ袋 | <input type="checkbox"/> 給水袋 |
| <input type="checkbox"/> カセットコンロ、
ボンベ | <input type="checkbox"/> ラップ |
| <input type="checkbox"/> モバイルバッテリー | <input type="checkbox"/> 点火棒 |
| <input type="checkbox"/> ウェットポディタオル | |

※水・食料は最低3日分、可能なら7日分を用意。

ローリングストック

食べ物や日用品を少し多めに購入し、日々の生活の中で使用した分を買い足すことで、日頃から使い慣れたものを備蓄品とすることができます。





2

家具の固定

地震が発生すると家具類の転倒・落下による負傷や火災の原因、避難経路の妨げとなる恐れがあります。レイアウトの工夫や家具・家電の転倒・落下対策を取り地震に強い部屋作りを行いましょう。

家具の転倒防止法

家具転倒防止グッズの効果

効果	単独使用	組み合わせて使用
大	<p>効果 NO.1! L型金具 (下向き取付)</p>	
	<p>L型金具 (上向き取付)</p>	
	<p>ベルト式</p>	<p>ボール式 + マット式 ボール式 + ストッパー式</p> <p>※天井の強度が低い場合は、天井に厚めの板を渡してからボール式器具を設置する。</p>
	<p>ボール式</p>	
小	<p>ストッパー式</p>	<p>マット式</p>

家具の配置、収納の工夫

- 窓ガラスの前に物を置かない。または倒れても当たらない方向に置く。
- 避難の妨げにならないように置く。
- 倒れてこない位置に寝る。
- × ガラス製品などは家具の上に置かない。
- 軽い
重い

上は軽いもの、下は重いものを収納。
- 家具を一部屋に集め、寝室には何も置かない。

家具類の転倒・落下・移動防止対策ハンドブック (東京消防庁) より

3

災害時の連絡方法を確認

災害は家族がいっしょにいるときに発生するとは限りません。災害が発生すると電話がつながりにくい状態となることがあるので災害用伝言ダイヤル「171」の利用など、家族で複数の連絡方法を決めておきましょう。

■ 家族で決めておく連絡のルール

集合場所・避難場所

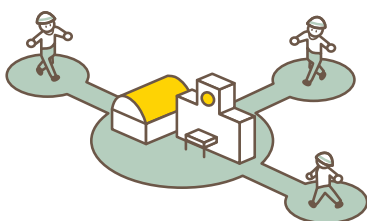

行き先のメモを残す場所・方法

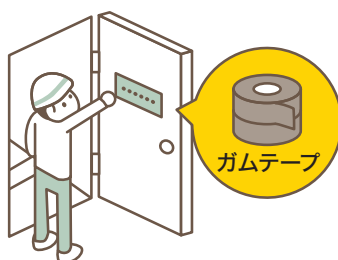

連絡の取り次ぎ先 (遠方の親戚・知人など)

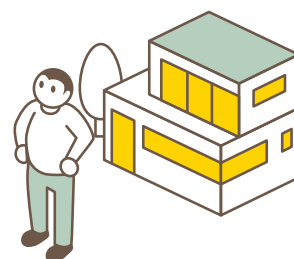

■ 災害用伝言ダイヤル「171」

被災者の電話番号をキーとして、安否等の情報を音声で登録・確認できる声の伝言板です。毎月1日と15日は体験利用ができるので利用方法を確認しておきましょう。

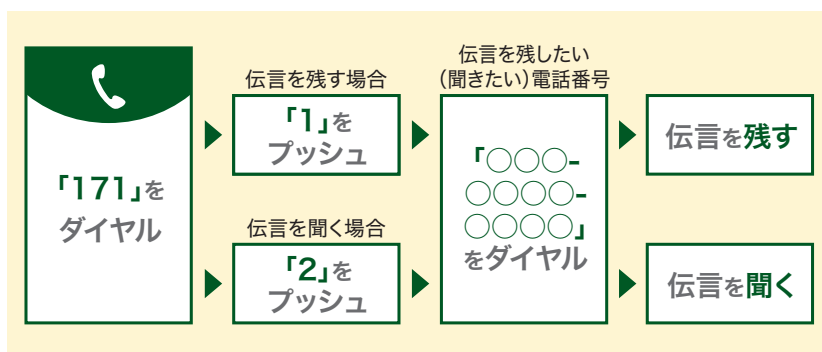

地震が発生したときは

屋内にいる場合

机の下などに隠れ、身の安全を確保する



揺れが収まったら火の元を確認する



ガスの元栓を閉め、電気のブレーカーを落とす



断水に備えて、水を貯める

屋外にいる場合

- ・ かばん等で頭と首を守り、ブロック塀や看板、窓際などから離れる
- ・ 山や海の近くで地震を感じた場合は、すぐに安全な場所に逃げる
- ・ 運転中なら急停車せず、徐々に道路の左側に寄せ停車する。揺れが収まるまでは車内で待機する

県内一斉防災訓練

シェイクアウト埼玉を実施します

- **日時**
9月1日（金）午前11時58分
※防災週間の8月30日（水）～9月5日（火）でも実施可。
- **場所**
その場で
- **内容**
右の3つの安全行動をその場で行う
- **主催**
埼玉県議会



罹災証明書等の 交付について

市では、地震や風水害等の自然災害により住居等に被害を受けたかたに、「罹災証明書」又は「罹災届出証明書」を交付しています。申請には期限があり、被害の状況を確認できる写真が必要となります。詳細は、市ホームページをご覧ください。なお、火災による罹災証明の受付は消防署になります。



問合せ 市民課市民担当(内線) 118

災害時避難行動要支援者 避難行動支援制度

市では、災害対策基本法に基づき、災害が発生したときに自力で避難することが困難な人で、特に支援が必要な人を対象に、「災害時避難行動要支援者名簿」を作成し、災害時の避難支援等に活用します。

■ 制度に登録できるかた

在宅で生活し、自治会などの避難支援等関係者に個人情報を提供することに同意していただいたかたで、次のいずれかに該当するかた

避難支援等を必要とする事由	担当課
介護保険の要介護認定者（要介護3・4・5のかた）	長寿支援課
身体障がい者 （18歳以上の身体障害者手帳1・2級のかた）	福祉課
知的障がい者（18歳以上の療育手帳マルA・Aのかた）	
精神障がい者（精神障害者保健福祉手帳1級のかた）	
身体障がい児 （18歳未満の身体障害者手帳1～6級のかた）	子ども支援課
知的障がい児 （18歳未満の療育手帳マルA・A・B・Cのかた）	
75歳以上のひとり暮らし	在宅医療介護課
その他支援を必要とするかた	危機管理課

問合せ 危機管理課危機管理調整担当(内線) 297

はすぴい元気体操の参加者募集

はすぴい元気体操は、筋力アップ効果が認められている重りを使った体操です。健康づくりのために参加してみませんか。グループによって活動している曜日や時間が異なりますので、詳細はお問い合わせください。



グループ

黒浜地区：グリーンタウン、桜台、長崎第三、椿山、西新宿 2・3 丁目、岡の島、西新宿 4・5 丁目、桜ヶ丘、南新宿、西城、城

蓮田地区：馬込第二、駅前団地、下町、末広、見沼町、御前橋、蓮田茶の友会、綾瀬、桑原第一
 閩戸・貝塚・平野地区：平野団地、中閩戸、上閩戸、大陸団地、井沼、根金大山、根金、下閩戸、駒崎、高虫

対象

市内在住のおおむね 65 歳以上で、医師から運動制限を受けていないかた
 ※グループによって、要件が異なることがあります。

申込み・問合せ

黒浜地区：在宅医療介護課医療介護連携担当 ☎768-3111 (内線)196

蓮田地区：蓮田地域包括支援センター ☎764-5115

閩戸・貝塚・平野地区：閩戸・平野地域包括支援センター ☎766-0022



はすぴいスマイルフィット養成講座(全8回)の参加者募集

介護予防に効果のあるはすぴい元気体操を学びます。修了後は、「はすぴいスマイルフィット」として、「はすぴい元気体操」など介護予防・健康づくりのボランティア活動に参加できます。

日時

10月5日(木)、10月11日～11月22日の毎週水曜日、午後1時30分～3時30分
 ※10月25日(水)は午前10時～正午。

場所

図書館2階 ※11月1日(水)は、市役所303～305会議室

対象

全8回のうち6回以上参加可能な市内在住のおおむね40歳以上のかたで、修了後、はすぴい元気体操にボランティアとして月1回以上活動できるかた

定員

30人

費用

350円 ※ボランティア保険料(希望者)。

持ち物

筆記用具、飲み物

申込み・問合せ

9月22日(金)までに、電話または窓口で在宅医療介護課医療介護連携担当(内線)196へ



≫ 自宅でできる介護予防 ～介護予防冊子とDVDを配布しています～

フレイル(心身の機能が衰えた状態)を予防し、介護が必要となる状態を避けるため、日常生活の中で取り入れられるひと工夫をまとめた冊子と、自宅で取り組むことができる介護予防体操(はすぴい元気体操等)のDVDを配布しています。ご希望のかたは、問合せ先まで事前にご連絡ください。

配布場所

在宅医療介護課

対象

市内在住で介護予防に興味があるかた

問合せ

在宅医療介護課医療介護連携担当(内線)196





見沼代用水ができて、 もうすぐ三〇〇周年を迎えます



見沼代用水（閘戸 五庵橋付近）



井澤弥惣兵衛為永の銅像（さいたま市緑区）

今から約300年前の江戸時代に、当時幕府の役人であった井澤弥惣兵衛為永が、わずか6か月という短期間で見沼代用水を造ったことをご存じですか。

18世紀初頭、8代将軍の徳川吉宗は米の増産によって幕府の財源を再建するため、新田開発を奨励しました。それまでは地域の比較的狭い地形を有効に利用した「溜井（溜池と同じ）」を水源としていましたが、そのかんがい面積はすでに限界に達していました。吉宗に招聘された「紀州流」の優れた土木技術者、井澤弥惣兵衛為永はより広域の水源の利用の可能性を検討

し、抜本的な改善策を考えました。享保13年（1728年）、井澤弥惣兵衛為永は当時利用していた見沼溜井を廃止、干拓し、代わりの水源を確保するため、約60km離れた利根川から引水する見沼代用水（見沼に「代わる」用水）を完成させ、現在の姿となりました。現在も利根大堰で取水し、行田市・蓮田市・さいたま市・川口市など、県内15市2町を流れる約80キロメートルの農業用水で、日本三大農業用水の一つです。

令和元年には歴史的・技術的な価値が認められ、世界かんがい施設遺産に認定されました。

はすだ観光協会設立30周年企画 見沼代用水歴史講演会を開催します

日時 9月30日(土)午後1時、開場正午

場所 ハストピア（総合文化会館）

内容 第1部・貴重な映像の上映「見沼代用水―先人の土木技術―」、第2部・講演①井澤佳代さん（井澤弥惣兵衛為永の自家ご子孫・井澤弥惣兵衛さんを知ろう会会長）、山添高道さん（同事務局長）、講演②見沼代用水土地改良区職員

定員 500人
費用 無料

申込み 9月20日(水)までに、参加する全員の氏名・年齢・住所・電話番号・9・30歴史講演会希望と記入し、FAX76511700または申込み専用フォーム

問合せ はすだ観光協会事務局（商工課内）内線237



▲申込み専用フォーム

VOLLEYBALL INVITATION MATCH 2023



7/22
パルシー

圧巻のプレー

今年もパルシーでV.LEAGUE所属バレーボールチームの招待試合が開催されました。出場した埼玉上尾メディックスと日立Astemoリヴァーレの選手による高度なプレーに会場は熱気に包まれました。試合は、お互い譲らず1セットずつを取り合う展開に。

第3セット終盤の1点差を争う白熱した攻防には、市内外から訪れた観客から大きな歓声が上がりました。観戦した小・中学生は「すごく楽しかった」「選手たちのようなプレーができるように練習をがんばる」と元気に話してくれました。



まちの風景



7/3
市役所

蓮田からブータンへ

蓮田市在住の岡崎悠作^{おかざきゆうさく}さんが、JICA 海外協力隊として派遣されることになり、市長を表敬訪問しました。岡崎さんは土木技術者として2年間、ブータンで活動を行います。「ブータンは国土のほとんどがヒマラヤ山脈で、傾斜が多いため土砂災害も多発しています。地元のかたと協力しながら、活動終了後もブータンのかたが自分たちで作業ができるようにしていきたいです。文化の違いや言葉の壁もありますが、がんばります」と意気込みを語りました。



7/2
蓮田駅西口
行政センター

七夕を楽しもう

たなばた交流会が開催されました。短冊や七夕風にアレンジしたリースを家族で協力しながら作り、工作の後は思い思いの願い事を書いた短冊を笹の葉に飾りつけていました。また、紙芝居と手遊びも行われ、みんなで七夕を楽しみました。



だっこでギョッおはなし会



7/26
児童
センター

ようこそおはなしの世界へ

蓮田おはなし会のかたによるおはなしの世界で、お子さんを抱っこしながら親子でゆったりとした時間を楽しんでいました。歌に合わせてスキンシップやコミュニケーションを楽しむ触れ合い遊びでは、笑い声が絶えず、子どもたちの笑顔が弾けていました。参加した大澤勇司さん・安奈さん・実桜ちゃんは、「室内の涼しい場所のイベントに参加できて良かったです。手遊びが楽しかったです」と話してくれました。



表敬訪問



7/24
市役所

ボーイスカウト国際交流

ボーイスカウト蓮田第1・3団の高校生9人が第25回世界スカウトジャンボリー(25WSJ)に参加することとなり、市長を表敬訪問しました。世界スカウトジャンボリーとは、4年に1度、世界スカウト機構に正式加盟しているおよそ170か国と地域を代表するスカウトが参加する大会で、今年は大韓民国の全羅北道セマングムで開催されます。派遣員は会場の自然を生かしたスポーツや工作等のさまざまなプログラムを通じて国際交流を行います。

WE
LOVE



サッカー部
蓮田南中学校

元気いっぱいな27人の部員をまとめる、部長の杉山昊生さん(3年)。「学校総合体育大会で優勝し、県大会に出場することができました。最高の仲間や先生と良い思い出を作ることができました」。



しめがみの葉でコースターも作ろう!



7/28
中央
公民館

あじろあ
網代編みに挑戦!

ボランティア学芸員が先生となり、縄文時代から使われている網代編みという技法でコースター作りチャレンジしました。参加した子どもたちは、自分だけのコースターを見ながら、うれしそうな表情を浮かべていました。参加した細井玲花さんは、「最初は網代編みが難しくて大変だったけど、だんだんコツをつかんで楽しく作ることができました」と笑顔で話してくれました。

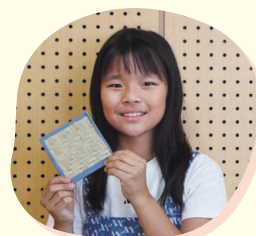



くまのスタート

花火による
子どものやけどに
注意しましょう

問合せ

蓮田市消費生活センター
(商工課内) 内線248

国民生活センター発表情報

花火で遊んでいたところ、手持ちの花火が着火したことに驚き、花火を振り回してしまった。その際に自分の左腕に花火が貼り付いた。また、花火を振り回して遊んでいたところ、風で火花がスカートに飛んで着火し、燃え上がった。

◆ ◆ ◆
花火による子どもの事故が多く発生しています。花火をする際は肌の露出が多い服装や履物、裾の広がった服装は避け、花火の風下には立たせず、強風の場合は花火で遊ぶのを控えてください。花火をする前には、取扱説明書に従い、消火用の水の準備の他、着衣に着火した場合の対処法を確認し、子どもと花火の距離を取るなどの対策をしながら楽しむことがたいせつです。温度が低いように見える燃えカスでも高温の可能性があるため、火花が消えたらすぐに水につけましょう。

にゃんたぶう

はなそ!

第121回
黒浜小学校
養護教諭

横川 真紀子 さん



にゃんたぶう 今回は、黒浜小学校養護教諭の横川真紀子先生に子どもたちの歯と口の健康についてお話を伺います。最近は歯と口のケアについてよく耳にしますね。

横川先生 そうですね。近頃はテレビなどのさまざまな呼びかけによって予防の意識が高まり、子どもたちの虫歯が減っているようです。小さい頃から予防歯科で歯医者へ通院している子どもも増えていきます。

にゃんたぶう 昔は痛くなってから歯医者へ行っていました。今は痛くなる前に歯医者へ行くんですね。

横川先生 一方で歯の磨き漏れによる歯肉炎や噛む力が弱くなるなどの問題も増えたようです。

にゃんたぶう 歯磨きのたいせつさが分かりますね。歯と口の健康について、学校ではどのような指導を行っていますか。

横川先生 学校歯科医による歯科指導や保健日より「あいうべ体操」など舌の運動による口内の健康

作りを呼びかけています。子どもたちにはなぜ噛むことが健康に良いのかが分かるように伝えていきます。

にゃんたぶう 口の開け方や舌の使い方など口の動きは多岐にわたりますよね。歯と口の健康について家庭でできる取組みはありますか。

横川先生 年齢に「つ」がつく9歳までは仕上げ磨きが必要だといわれています。乳歯から永久歯へ生え変わる時期からきちんと磨く習慣がつけば口内環境について子ども自身で判断できるようになり、その習慣は大人になっても役立ちます。

にゃんたぶう 歯と口の健康は子どもから大人にも共通する大事なことですね。

横川先生 になりたい自分になるためには心身ともに健康であることがたいせつです。日頃からの小さな積み重ねが未来の自分の健康につながります。歯磨きはすぐに始めることができる健康への入り口です。自分の夢をかなえるための健康貯金が重要です。

にゃんたぶう 気づいた時が健康貯金のスタートですね!今日はありがとうございました。

編集 広報広聴課(内線)215



広報大使
通信!

たくまん



先日、たくまんが所属するにゃんたぶうの新曲のミュージックビデオ撮影のために海に繰り出し、クルーザーを貸し切った撮影でした。しかし、メンバーのにゃんプリンが船酔いでダウン。陸に上がって1時間もしたら元気復活。新曲は、はすだ市民まつりで初披露の予定なので、ぜひ聞きに来てね!



修学旅行に行ってきました

5～7月にかけて、市内中学校の3年生が修学旅行で京都・奈良方面に行ってきました。各学校では、修学旅行に向けて、実行委員会をはじめ、生徒が主体的に取り組み、学年や学級でしっかりと準備をしてきました。古都での班別行動などを通して、日本の歴史・伝統・文化を体験することができました。仲間と過ごしたかけがえのない思い出が貴重なお土産となりました。



市内小学校親善スポーツ大会

6月23日、市内全小学校の6年生がパルシー（総合市民体育館）に一堂に会し、市内親善スポーツ大会が行われました。長縄跳び、綱引き、ソフトバレーボールの種目に汗を流し、学校の垣根を越えて選手たちを応援する児童の姿は、たいへん美しいものでした。全児童が友情を深め合い、スポーツマンシップを高揚させることができました。



「成人式 二十歳を祝う会」実行委員会の活動が始まりました

令和6年成人式 二十歳を祝う会の開催に向けて、式典の運営、アトラクション企画の準備・検討を行う実行委員会の活動が6月から始まりました。毎月会議を行い、式典の役割分担や配布物のデザインの検討、アトラクションの企画などを行っています。今年度20歳を迎える皆さんの思い出に残るよう、実行委員一丸となって、準備を進めていきます。



実行委員は現在も募集を行っています。興味があるかたは社会教育課にぜひお問い合わせください。

子どもの本のテーマ展示

9月の展示コーナー

テーマは スポーツ



むしたちのうんどうかい

得田之久文
久住卓也絵 童心社

トノサマバッタのえんちょうせんせいのあいさつで、むしたちのうんどうかいがはじまります。あかぐみとしろぐみ、かつのはどちらでしょう。

ぼくかけっこはやいよ

中谷貴子作・絵 鈴木出版

しゅくだいクロール

福田岩緒作・絵 PHP研究所

図書館 にいこう!

6月の一般書予約

ベスト3

- 1 墨のゆらめき
三浦しをん著 新潮社
- 2 鈍色幻視行
恩田陸著 集英社
- 3 物語の種
有川ひろ著 幻冬舎

9月の

休館日▶火曜日、1日(金)、18日(月)、25日(月)
開館時間▶午前9時30分～午後5時
(木曜日は午後7時まで)

問合せ 図書館 ☎769-5198



凡例 日=日時・期間 場=場所 対=対象 内=内容 講=講師 定=定員 費=費用 持=持ち物 主=主催 申=申込み ?=問合せ

1 ちびっぴりとタイム

日 9月19日(火)午前10時30分～11時30分

場 ハストピア(総合文化会館) 手遊び、大型絵本、子育ての情報交換など

定 1歳6か月までの乳幼児親子8組(多数抽選)

申・? 9月11日(月)までに、参加する全員の氏名・電話番号・子どもの生年月日をメール(hasuda_ss@city.hasuda.lg.jp)または電話

764-4115へ

図書館

☎769-5198

2 9月のおはなしひろば

●てくてく未就学児・小学生

日 毎週木曜日、午後4時15分

●よちよち(乳幼児親子)

日 9月15日(金)午前10時30分

関戸保育園 子育て支援センター

☎766-8998

3 いちごひろば

妊婦さんや同年齢のお子さんのお母さんとおしゃべりしませんか。身長・体重測定も

行います。

日 9月7日(木)午前9時30分～正午・午後1時～3時30分

定 市内在住の0歳児親子・妊婦各10組(申込み順)

持 飲み物、バスタオル

申 8月30日(水)午前9時から、電話可

4 さくらんぼひろば

同年齢のお子さんやお母さんと楽しく過ごしましょう。

日 9月14日(木)午前9時30分～正午・午後1時～3時30分

定 市内在住の1歳児親子各10組(申込み順)

申 9月6日(水)午前9時から、電話可

5 絵本の読み聞かせ

日 9月19日(火)午前10時30分～11時30分

定 市内在住の乳幼児親子10組

申 通常利用の来館予約

子育て支援センター しらゆり

☎768-1800

6 かけこぎジャンプたのしいな

日 9月11日(月)午前10時～11時30分

対 未就園児親子

費 300円

7 ひとみ座人形劇

親子で人形劇を鑑賞しましょう。

日 9月12日(火)午前10時～11時30分

対 未就園児親子

費 300円

子育て支援センター とねのえんがわ

☎812-7488

8 小さなコンサート

プロの演奏家によるコンサートです。

日 9月8日(金)午前10時～11時20分

定 未就園児親子10組

申 開催日の15日前から前日までに、電話または同園ホームページより可

9 お月見リトミック

日 9月21日(木)午前10時～11時30分

定 未就園児親子8組

申 開催日の15日前から前日までに、電話または同園ホームページより可

10 離乳食講座

栄養士による離乳食後期の講座です。

日 9月29日(金)午前10時～11時30分

子育て支援施設

一般開放・開所日は、祝日・年末年始を除きます。
*利用は予約制です。事前に各施設にお問い合わせください。

施設名	問合せ	一般開放・開所日時	育児相談
中央保育園 子育て支援センター	☎768-1123	月～金曜日 午前9時～午後4時	月～金 午前10時～午後3時
関戸保育園 子育て支援センター*	☎766-8998	月～金曜日 午前9時～午後4時	月～金 午前10時～午後3時
黒浜保育園 子育て支援センター	☎765-6111	月～金曜日 午前9時～午後4時	月～金 午前10時～午後3時
子育て支援センター しらゆり	☎768-1800	月～金曜日 午前9時～午後4時	—
子育て支援センター とねのえんがわ*	☎812-7488	月～金曜日 午前9時～午後4時	月～金 午後1時～午後3時
児童センター	☎768-1141	火～日曜日(第2・4日曜日を除く) 午前9時～午後5時	火～土 午前10時～午後3時
つどいの広場 おひさま	☎769-3310	月～金曜日 午前10時～午後3時	月～金 午前10時～午後3時
子育てひろば・プレックス*	☎764-4114	月～日曜日(木曜日を除く) 午前9時～午後4時	月～日(木除く) 午前9時～午後4時
はすだファミリー・サポート・センター	☎764-4115	月～日曜日(木曜日を除く) 午前9時～午後5時	—
子育てコンシェルジュ、 蓮田駅西口子育て世代包括支援センター	☎764-4115	月～日曜日(木曜日を除く) 午前9時～午後5時	—
蓮田市役所子育て世代包括支援センター	☎768-3111	月～金曜日 午前8時30分～午後5時15分	—
子ども家庭総合支援拠点	☎768-3111	月～金曜日 午前8時30分～午後5時15分	—

子育て全般の質問はこちらまで▶



定 未就園児親子8組
開催日の15日前から前日
までに、電話または同園
ホームページより可

児童センター

☎768-11141



11 はつぴー☆ばーすでい

8月22日(火)～24日(木)

内 8月生まれの未就学児
手形や身体測定、誕生
カードのプレゼント、記念
撮影など

申 当日までに、電話可

12 だっしでギョッおはなし会

8月23日(水)午前11時30分
～11時50分

内 おはなし会による乳幼児
向けの読み聞かせ

申 当日までに、電話可

13 おもちゃ病院
(当日預かり翌月渡し)

9月9日(土)午後1時～3時

申 当日受付
※一部実費がかかる場合あり。

14 育児サロン

9月21日(木)午前10時30分
～11時30分

内 ベビーマッサージと育児
相談

定 市内在住の0歳児親子10
組(申込み順)

持 飲み物、バスタオル

申 9月7日(木)午前9時から、
電話可

15 児童センター30周年記念
センターあきまつり

9月28日(木)午前10時30分
～11時30分

内 的あて、ボールプール、金
魚すくいなど

定 市内在住の乳幼児親子30
組(申込み順)

申 9月5日(火)午前9時から、
電話可

16 卓上ミニボウキ作り
おひさま

☎769-13310



9月12日(火)午前10時30分
～11時30分

定 市内在住の乳幼児親子5組

申 8月28日(月)午前10時から、
電話可

17 エコプラザ
(蓮田白岡環境センター内)

☎0480-9310077



8月26日(土)午前10時～10
時30分

内 人形を使ったお話、手遊
相談

び、エコクイズ

定 小学生以下の親子8組16人
200円(保険料)

申 8月24日(木)までに、電話可

18 リサイクル工作

8月26日(土)午前10時30分
～11時

定 小学生以下の親子8組16
人(乳児不可)

申 200円(保険料)
8月24日(木)までに、電話可

19 子どもの健康
子ども支援課子どもの健康担当
☎内線151

2歳児歯科相談(要予約)



9月1日(金)・8日(金)・24
日(日)

場 蓮田駅西口子育て世代包
括支援センター

対 令和3年8月生まれ
※対象児童ではなくても歯の
相談を受け付けます。歯の磨
き方や歯の生えはじめて困っ
ているかたは予約してください。

20 両親学級(要予約)

9月14日(木)午前9時30分

〔正午

場 市役所西棟第3・4会議室

対 妊娠5か月以降のかた(基
準日は実施日)

内 妊娠・出産・育児につ
いて、妊産婦の栄養につ
いて、妊娠中の歯の衛生につ
いて

21 乳幼児健康診査

実施日	場所	内容	対象
9月26日(火)	保健センター	3～4か月児健診	令和5年5月生
9月27日(水)		9～10か月児健診	令和4年11月生
9月5日(火)	パルシー (総合市民体育館)	1歳6か月児健診	令和4年2月生
9月6日(水)		3歳児健診	令和2年4月生
受付午後1時～2時			



お知らせ



中央公民館駐車場工事のお知らせ

市営駐車場整備工事により令和6年2月29日(木)まで駐車可能台数を縮小します。工事期間中はご不便をお掛けしますが、ご理解、ご協力のほどよろしくお願いいたします。

問合せ 中央公民館 ☎ 769 12002

ナラ枯れ被害にご注意ください

ナラ枯れ被害を受けて枯れた木は、倒れたり、枝が落ちてくる危険性がありますので、枯れた木には近づかないようしてください。

ナラ枯れが疑われる木を発見した場合は、ご連絡をお願いします。

問合せ 農政課農産担当(内線) 232

市庁舎への電話通信における録音機能の追加について

8月21日(月)から、行政サービス向上のため、市庁舎への電話通信に録音機能を追加します。市庁舎に電話をかける

と、録音することをお伝えするアナウンスが流れてから、電話がつながるようになりま

す。ご理解、ご協力のほどよろしくお願ひします。

問合せ 庶務課管財担当(内線) 294

平和の標語書道展「敬称略50音順」

今年、1388点の応募がありました。優秀賞及び佳作に選ばれたかたは次のとおりです。

優秀賞 相原一真、天野ひより、石川さゆみ、岩崎音弥、遠藤

こゆみ、太田佳歩、片桐江理、近藤汐花、杉本心音、高井咲優、仲千里、平丸心音、山内咲奈、山部凜花、吉川泉

佳作 石川大輝、板橋芽依、茨木飛結羽、小川羽菜、片桐

友菜、汲田はな、黒須彩花、小池苺琳、高橋佐織、玉木沙和、円谷梨紗、中結衣花、中村美紗希、中村萌愛、中村友香、並木夢依、細井陽茉莉、細井穂希、宮之原葵、茂木柚葉、茂木凜音、矢島瑠奈、山本藍佳、結城芽依、渡辺蘭々

問合せ 庶務課人権担当(内線) 296

計量器(はかり)の定期検査(集合検査)

日時 9月4日(月)・5日(火)、午前10時～午後3時(正午～午後1時は除く)

場所 市役所駐車場

対象 取り引きや証明に使用する計量器で、ひょう量250kg以下の機械式はかり ※検査手数料は、器種・大きさによって異なります。

問合せ 計量検定所 ☎ 652 12171、市商工課商工観光担当 ☎ 768-3111(内線) 237

正しく着用しましょうシートベルト・チャイルドシート

8月は、シートベルトとチャイルドシートの着用促進月間です。後部座席でもシートベルトの着用は義務となっています。子どもを乗せるときは、必ずチャイルドシートを使用し、なるべく後部座席に乗せましょう。

問合せ 自治振興課交通安全担当(内線) 244

安全運転のご提案

更なる安全運転意識と事故・違反の抑止効果の向上を目指すために、運転記録証明

近藤良平さんのワークショップ 出張!ワークショップ・アラカルトを開催します

からだで遊ぶ達人の近藤良平さんといっしょに、からだを使ったさまざまなワークを体験してみましょう。

日時	11月25日(土)①午前11時～正午、開場午前10時30分②午後1時～2時、開場午後0時30分
場対講	ハストピア (総合文化会館) 高校生以上
所象師	近藤良平 (振付家・ダンサー/彩の国さいたま芸術劇場芸術監督)
定員	各20人 (申込み順)
費用	500円 (保険料他)
主催	(公財) 埼玉県芸術文化振興財団 (彩の国さいたま芸術劇場)、蓮田市教育委員会 (蓮田市総合文化会館ハストピア)
申込み・問合せ	8月22日(火)午前10時から、オンライン (https://www.saf.or.jp/stages/detail/97379/) または電話で彩の国さいたま芸術劇場 ☎ 0570-064-939 (月曜・休館日以外午前10時～午後5時) へ

書の活用をお勧めしています。当センターでは、運転記録証明書の他、運転者の求めに応じて、各証明書を発行しています。詳細は、センターホームページをご覧ください。

問合せ 自動車安全運転センター 埼玉事務所 ☎ 5411-2411

木造住宅耐震診断・耐震改修の補助制度

既存木造住宅の耐震化を推進するため、耐震診断・耐震改修の一部を補助します。2階建て以下の木造一戸建て住宅(併用住宅も可)で、昭和56年5月31日以前の旧耐震基準で建築されたものが対

敬老祝金の贈呈

8月31日時点で蓮田市に1年以上住所を有する、77・88・90・100歳のかたへ敬老祝金を贈呈します。対象のかたには郵送でご案内を送付しています。

問合せ 長寿支援課高齢福祉担当(内線) 136

敬老祝品の贈呈

4月1日時点で蓮田市に住所を有する88歳以上のかたへ敬老祝品を贈呈します。各地区の担当民生委員が9月中旬



から下旬にかけて自宅へ伺い、お渡しします。

問合せ 長寿支援課高齢福祉担当(内線)136

低所得の子育て世帯生活支援特別給付金

食費等の物価高騰の影響を受けた低所得の子育て世帯の生活を支援するため、対象のかたに給付金を支給します。詳細は、市ホームページをご覧ください。



問合せ 子ども支援課児童福祉担当(内線)154

老人福祉センター敬老週間のお知らせ

老人福祉センターでは9月15日(金)から21日(木)(17日(日)・18日(月)は休館)までを敬老週間とし、体操や民踊、フレイル予防などのプログラムの無料体験会を開催します。なお、老人福祉センターの利用が初めてのかたは事前にご連絡ください。詳細は、センターだよりや市ホームページをご覧ください。

問合せ 老人福祉センター ☎ 769-11455

重い障がいや常時介護が必要なかたに手当を支給しています

○障害児福祉手当

対象 重度の障がいにより、日常生活で常時特別な介護を必要とする20歳未満で、おおむね次に該当するかた。
① 身体障害者手帳1級、2級の一部分のかた
② 療育手帳Aのかた
③ 精神障がい、血液疾患、肝臓疾患等で①②と同程度の状態にあるかた
支給額 1万5220円(月額)
※所得または年金の受給、施設の入所により支給が制限されます。

○特別障害者手当

対象 重度の障がいにより、日常生活で常時特別な介護を必要とする20歳以上で、おおむね次に該当するかた。
① 身体障害者手帳1級、2級の一部分または知的障がい者最重度で障がい重複しているかた
② 精神障がい者で最重度のかた
③ 一つの障がいであっても①②と同程度の状態にあるかた
支給額 2万7980円(月額)
※所得または施設の入所や入院により支給が制限されます。

申請・問合せ 福祉課障害福

社担当(内線)139

9月3日(日)～9日(土)は救急医療週間

この機会に救急車の適正利用や、かかりつけ医を持つたいせつさ等、救急業務に対する理解と認識を深めましょう。

問合せ 健康増進課管理担当(内線)194

9月10日(日)～16日(土)は自殺予防週間

日本では、毎年およそ2万人が自殺によって亡くなっています。うつ病を含めた精神疾患は自殺のリスクを高める危険因子になります。「疲れた」「眠れない」がうつ病のサインです。家族や仲間の変化に気を配り、一人で悩まずに、専門家へ相談するように促しましょう。

問合せ 健康増進課健康増進担当(内線)143

生食による食中毒にご注意ください!

生のままの食材の多くには病原体が付着しています。「新鮮だから安全」「禁止されていないから安全」とは限りません。食品は中心部までしっかりと加熱し、食中毒を防

止しましょう。特に、肉の生食は高いリスクがあるので「しない・させない・勧めない」ように皆さんで気を付けましょう。

問合せ 幸手保健所 ☎ 0480-42-11101

児童扶養手当の現況届の提出をお忘れなく

8月1日から現況届の受付が始まっています。児童扶養手当を継続して受給するため必要な手続きです。全部支給停止になっているかたも提

出する必要があります。提出期限は8月31日(木)までです。

問合せ 子ども支援課児童福祉担当(内線)154

入学準備金貸付制度

貸付額 高等学校・専修学校・各種学校(修業年限1年以上)：25万円以内、大学(短大を含む)：50万円以内(国内)、100万円以内(国外)

申請期間 9月1日(金)～29日(金)
問合せ 子ども支援課企画担当(内線)154

地下鉄7号線建設誘致期成同盟会総会

7月11日、川口市、さいたま市、蓮田市、白岡市、久喜市、加須市、羽生市で組織する地下鉄7号線建設誘致期成同盟会総会をハストピア(総合文化会館)で開催しました。総会では、山口京子市長が議長を務め、令和5年度事業計画(案)など6議案について審議し可決しました。今後も、地下鉄7号線の早期延伸に向け積極的に取り組んでいきます。



問合せ 都市計画課交通政策担当(内線)253



電子申請・届出サービス (<https://www.city.hasuda.saitama.jp/densan/e-shinsei.html>) で、県や市への申請をインターネットで行うことができます。 **問合せ** 電算課システム担当(内線)614

**学費でお困りのかたに
教育支援資金貸付のお知
らせ**

学費等の準備が困難な低所得世帯の学生に対し、教育支援資金貸付(無利子)を実施しています。

※貸付には審査があります。

	貸付上限額・主な用途		返済期間
	教育支援費	就学支度費	
高校	3万5000円/月	授業料・通学定期代等 50万円※入学時のみ。 入学金・制服代・教科書代等	20年以内
短大・専門学校	6万円/月		
大学	6万5000円/月		

申込み・問合せ 社会福祉協議会 ☎ 769-17111

水道料金の減額措置を実施します(手続き不要)

市では、電力・ガス・食料品等の価格高騰の影響を受けている市民生活及び経済活動を支援するため、8月検針分から翌年1月検針分までの6か月間水道料金の基本料金及

びメーター使用料をそれぞれ半額とする減額措置を実施します。なお、検針票には減額後の水道料金が表示されます。

問合せ 水道課管理担当 ☎ 768-11111

**排水設備工事責任技術者
共通試験**

応募資格 次のいずれかに該当するかた。①高等学校の土木工学科またはこれに相当する課程を修了して卒業したかた②高等学校を卒業し、排水設備工事等の設計または施工に関し、1年以上の実務経験を有するかた③排水設備工事等の設計または施工に関し、2年以上の実務経験を有するかた④①③に準ずるかた

試験日 11月26日(日)
場所 聖学院大学「上尾市」
受付期間 8月21日(月)～9月29日(金)必着

受験料 1万円
申込み 郵送(詳細は、受験案内を参照)

※受験案内は8月21日(月)から、下水道課(市浄水場内)で配布。

問合せ 下水道課施設担当 ☎ 768-11111

電力・ガス・食料品等価格高騰に伴う住民税非課税世帯支援金

電力・ガス・食料品などの価格高騰による負担増を踏まえ、特に家計への影響が大きい住民税非課税世帯に対し、1世帯当たり3万円の支援金を支給します。

対象 令和5年度住民税均等割非課税世帯(令和5年6月1日に蓮田市に住民登録があり、世帯全員の令和5年度住民税均等割が非課税の世帯)
※住民税が課税されているかたの扶養親族のみからなる世帯、租税条約による住民税の免除の適用を受けているかたを含む世帯、他市区町村で既に同様の趣旨の3万円支援金を受給している世帯は対象外。

給付額 1世帯当たり3万円

申請方法 該当するかたには、市から「電力・ガス・食料品等価格高騰に伴う住民税非課税世帯支援金支給要件確認書」を発送しました。必要事項を記載し、同封の返信用封筒で返信してください。令和5年1月2日以降の転入者(本市以外の市区町村から転入したかた)が含まれる世帯は、申請が必要です。申請書は福祉課窓口や市ホームページから入手できます。申請書の郵送を希望するかたは、下記担当までご連絡ください。

申請期限 9月30日(土)(消印有効)

問合せ 福祉課給付金専用ダイヤル ☎ 768-3115

感謝状を贈呈しました



7月7日、救命処置にご協力いただいた鶴蒔望さん(写真右)・津田和可葉さん(写真左)の2人に感謝状を贈呈しました。2人の功績により、

市民の尊い命を守ることが出来ました。

問合せ 消防課警防係 ☎ 768-1022

**交通事故による死亡事故
ゼロが1年を経過しました**



令和4年7月以降、市内に



救急の日イベントを開催します!

日時 9月9日(土) 午前10時~正午

場所 カインズホーム蓮田店

内容 救急車両及び救急資器材展示、心肺蘇生法(人工呼吸・心臓マッサージ)、AEDの取り扱い、止血法、救急相談コーナーなど



問合せ 消防課警防係 ☎ 768-1022

特定健診を実施しています

蓮田市国民健康保険にご加入の40歳から74歳までのかたを対象に、特定健診を実施しています。対象のかたには5月末に受診券を送付しています。昭和23年9~12月生まれのかたは、健診期間が異なります。

健康医療

問合せ 自治振興課交通安全担当(内線)244

おいて交通事故が発生していないことにより、岩槻警察署長から、感謝状が贈呈されました。市民の皆様一人ひとりの意識の高さと関係団体の皆様のご協力によるものです。ありがとうございます。

後期高齢者健診を受けましょう

75歳以上のかた、もしくは65歳以上で一定の障がいをお持ちのかたを対象に、後期高齢者健診を実施しています。内容や実施場所は特定健診に準じて行います。対象のかた

問合せ 健康増進課健康増進担当(内線)142

申込み 受診券・健康保険証を持参し、直接医療機関で受診

内容 問診、身体計測、血圧測定、尿検査、血液検査、心電図検査

場所 市内及び久喜市・白岡市・宮代町の指定医療機関

期間 12月28日(木)まで
ますのでご注意ください。早めの受診がお勧めです。

9月の献血

日時 9月3日(日)午前10時~午後4時

問合せ 健康増進課管理担当(内線)194

※症状の現れは個人差がありますので医療機関を受診するべきか迷ったら、まずは県の救急電話相談(＃7119)に相談しましょう。

熱中症に注意しましょう

このような症状があったら熱中症を疑いましょう。

軽症 めまい、立ちくらみ、こむら返り(筋肉痛)、手足がしびれる、汗が止まらない、気分が悪い、ボーっとする

中等症 頭痛、吐き気、体がだるい(倦怠感)、虚脱感、意識が何となくおかしい

重症 意識が無い、けいれん、体が熱い、呼びかけに対し返事がおかしい、まっすぐ歩けない

問合せ 健康増進課健康増進担当(内線)142

場所 蓮田駅東口駅前交通広場
問合せ 健康増進課管理担当(内線)194

募集

交通指導員の登録者募集

応募資格 市内在住の18~72歳で普通自動車運転免許を有し、交通安全の推進に関心のある健康なかた

任期 委嘱の日から3年間

勤務日時 登校日のおおむね午前7時~8時30分(1時間程度)、市主催事業等

※制服・装備品は貸与します。

募集人数 若干名

選考方法 書類提出による登録後、面接による選考

報償 2400円(日額)、3000円(市主催事業1回につき)

申込み・問合せ 自治振興課交通安全担当(内線)245

介護認定調査員(会計年度任用職員)募集

対象 介護支援専門員の資格を有し、普通自動車の運転ができるかた

勤務日時 週4日勤務(1日7時間)

募集人数 1人



市政へのご提案等は、市長への手紙(市内公共施設・蓮田郵便局に設置)・FAX(765-1771)・メール(市ホームページから)をご利用ください。
 問合せ 広報広聴課(内線)209



選考方法 書類選考及び面接
 時給 1490～1630円
 申込み 登録申請書(秘書課・市ホームページから入手)に資格証の写しを添えて、秘書課職員担当(内線)220へ

問合せ 長寿支援課介護保険担当(内線)148

相談



定例の相談はP27へ

アイヌのかたがたのための無料電話相談

相談専用電話 012001771-208 (午前9時～午後5時、土・日曜日・祝日・年末年始を除く)

問合せ (公財) 人権教育啓発推進センター ☎0315777-1802

全国一斉「子どもの人権110番」強化週間

さいたま地方事務局と埼玉県人権擁護委員連合会は、子どもを巡る人権問題へ取り組みため、子どもたちからの相談を受け付けます。

日時 8月23日(水)～29日(火)、午前8時30分～午後7時(土・日曜日は午前10時～午後5時)

相談電話番号 012001007-1110

問合せ さいたま地方事務局 ☎851-11000

精神保健福祉士による「こころの健康相談(予約制)」

日時 9月7日(木)午後1時30分～3時30分

申込み・問合せ 健康増進課健康増進担当(内線)143

健康相談(予約制)

日時 9月11日(月)午前10時～11時30分

場所 市役所303会議室
内容 保健師、看護師、管理栄養士による無料個別相談、健診結果の見方、健康チェックなど

問合せ 健康増進課健康増進担当(内線)142

プレママパパ相談(妊婦相談・要予約)

日時 9月2～16日の毎週土曜日、午前9時45分～10時30分・午前11時～11時45分

場所 蓮田駅西口子育て世代包括支援センター
内容 個別に、沐浴の方法や出産・育児について助産師に相談



幼稚園・認定こども園 合同説明会

日時 9月7日(木)午前10時～午後0時30分
場所 市役所303～305会議室
内容 市内幼稚園・認定こども園による幼児教育の内容・費用等の全体説明、各園ブースでの個別相談、子育てコンシェルジュへの相談など

定員 乳幼児保護者50組(申込み順) ※キッズコーナーあり(若干名)
申込み・問合せ 8月21日(月)から9月1日(金)までに、メール(hasuda_kc@city.hasuda.lg.jp)または電話で、参加する全員の氏名、子の年齢、電話番号を子ども支援課企画担当 ☎764-4115へ



催し



※夫婦での参加も可能です。
申込み・問合せ 子ども支援課子どもの健康担当(内線)151

第34回はすだ市民まつり

日時 8月27日(日)午前10時～午後4時

場所 市役所・史跡黒浜貝塚
主催 はすだ市民まつり実行委員会

問合せ 実行委員会事務局 ☎769-11661

第10回蓮田マラソン

日時 11月3日(金)

場所 市役所・史跡黒浜貝塚
コース 黒浜沼周辺
種目 10km・3km・ミニミニマラソン(42.1・95m)
主催 蓮田ランタイズ

3つのイベントを同会場で開催

①第28回蓮田市やさしいききフェスティバル②はすだスポーツフェスタ③はすぴいお誕生会2023を同日同会場で開催します。

日時 10月8日(日)

場所 ハストピア(総合文化会館)、パルシー(総合市民体育館)

問合せ ①健康増進課管理担当 ☎768-3111(内線)194 ②文化スポーツ課スポーツ振興担当 ☎768-1171 ③広報広聴課シテイセー



フェアトレード(公正・公平な貿易)で 児童労働を減らす取り組みをしてみませんか

世界には、有給、無給に関わらず、さまざまな形態で働いている子どもたちがおり、世界の子ども10人に1人が児童労働に従事していると言われています。この中には、貧困や戦争、社会の慣習などから働くことを強いられている子どもが多くおり、子どもの教育機会や健全な成長が妨げられている、大きな問題といえます。

この問題は決して他人事ではありません。例えば、私たちの日々の消費に密接につながっている、コーヒー豆や茶葉、カカオの生産国は、いわゆる発展途上国がほとんどで、生産背景には、いまだ深刻な児童労働が存在しているといわれています。

こうした状況の解決に向け、私たちにできることのひとつとして、フェアトレード認証商品の購入が挙げられます。フェアトレードは、貿易のしくみを公平・公正にすることにより、特に発展途上国の小規模生産者や労働者が自らの力で貧困から脱却し、地域社会や環境を守りながら、サステナブル(持続可能)な世界の実現を目指す取り組みです。フェアトレード認証商品の購入など、人・社会・地域・環境に配慮した消費は「エシカル(倫理的)消費」とも呼ばれ、近年注目されています。

思いやりを持った商品選びで、日々の消費を世界の子どもの笑顔を守る取り組みに参加してみませんか。

8月は「人権尊重社会をめざす県民運動強調月間」です。
問合せ 社会教育課生涯教育担当(内線)161、庶務課人権担当(内線)296

ルズ担当 ☎ 768-1311
 1(内線)215
ほっとスペース「りあん」
日時 8月25日(金)、9月8日
 (金)午後2時～5時(出入り自由)
場所 蓮田駅西口行政センター

対象 不登校または学校を休みがちな18歳までの子どもとその家族
内容 自分の好きなことをして自由に過ごす
問合せ 子ども支援課企画担当 ☎ 764-4115

子育てをしているかたのおしごと個別相談会

日時 9月12日(火)午前10時から10時30分から・11時から・11時30分から・正午から(各回20分)
場所 蓮田駅西口行政センター 会議室2
対象 子育て世帯(市外在住者も利用可)
内容 マザーズハローワーク大宮の就職支援ナビゲーターによる子育てと両立しやすい仕事情報の提供、仕事復帰に関する相談等
 ※希望者は子育てコンシェルジュによる保育園等に関する相談可。託児を希望する場合は、一時預かり・プレックス ☎ 764-4114 へ事前に申込み。

学校を休みがちな子ども親のつらい

日時 9月15日(金)午前10時～正午
場所 蓮田駅西口行政センター
対象 学校が苦手、登校しづら、不登校の子の家族
申込み・問合せ 9月10日(日)までに、メール(hasuda_kc@city.hasuda.lg.jp)または電話で氏名・市内在住の有無・電話番号を子ども支援課企画担当 ☎ 764-4115 へ

心の病をかかえたかたの居場所(サロンぺんぎん)

日時 9月11日(月)午後1時～4時
場所 中央公民館
対象 心に病をかかえているかた
定員 5人
費用 100円(保険料他)
問合せ 福祉課障害福祉担当(内線)138

大学の開放授業講座

期間 おおむね9月～令和6年3月
場所 県内大学、都内1大学
対象 県内在住の55歳以上のかた
科目 経済政策、社会福祉、語学など
費用 各科目1万円程度
 ※詳細は、県ホームページをご覧ください。

県高齢者福祉課

問合せ 県高齢者福祉課 ☎ 8



広報のCD版、点字版、データ版があります。
利用を希望されるかたはお問い合わせください。
問合せ 社会福祉協議会 ☎769-7111



3013263

視覚特別支援学校 公開

県立埴保己一学園では、幼稚園から高等部までの幼児・児童・生徒が学んでいます。高等部専攻科（3年課程）では、視覚障害（全盲または弱視）の10〜60代のかたが、あん摩等の技能を習得しています。卒業時には国家試験の受験資格が得られ、免許取得後は就職、開業、進学等の道が開けます。

日時 9月15日(金)午前9時30分〜午後0時30分

申込み・問合せ 9月1日(金)までに、☎049-123112

121またはメール (soudan@mos-spec.ed.jp) で当校へ

市民健康講座「女子力アップ〜骨盤&乳ケア〜」

日時 9月4日(月)午前10時〜正午

場所 市役所303〜305会議室

内容 乳房を意識する生活習慣について、骨盤体操

定員 20人

持ち物 バスタオル（ヨガマット）、飲み物、動きやすい服装、室内用シューズ

申込み・問合せ 健康増進課 健康増進担当(内線)143

求人企業合同面接会(予約不要・履歴書複数持参)

日時 9月15日(金)午後1時〜4時、受付正午〜午後3時30分

場所 ソニックシティ4階「さいたま市」

対象 令和6年3月に大学・短大・専門学校を卒業予定のかた、既卒3年以内のかた

問合せ 県雇用対策協議会 ☎647-4185

就職支援セミナーin白岡・蓮田を開催します！

日時 10月31日(火)午前10時〜正午

場所 白岡市保健福祉総合センター

対象 就職を希望する女性
内容 相手に分かりやすい伝え方講座

定員 30人(申込み順)

※託児あり(5人)



申込み・問合せ 9月1日(金)

午前9時30分から、Web申込みフォームまたは県女性キャリアセンター ☎6011-5810へ

外国人のための蓮田日本語教室

教えるボランティアスタッフ

フを募集しています。

日時 9月3日・10日・17日・24日の日曜日、午前10時〜正午

場所 勤労青少年ホーム

問合せ 自治振興課市民活動支援担当(内線)226

トンボ観察会〜黒浜沼周辺はトンボの宝庫です〜

日時 9月23日(土)午前9時30分〜正午

場所 環境学習館

講師 福田哲夫さん(黒浜沼周辺の自然を大切にする会)

費用 100円(保護者同伴の小学生以下は無料)

問合せ 黒浜沼周辺の自然を大切にする会・田中 ☎76816002

普通救命講習1

日時 9月10日(日)午前9時30分〜午後0時30分

※学科をwebで修了したかたは午前10時30分から。

場所 消防本部

対象 市内在住・在勤の中学生以上のかた

内容 心肺蘇生法(人工呼吸・心臓マッサージ)、AEDの取り扱い、止血法など

定員 15人(申込み順)

申込み・問合せ 8月28日(月)までに、消防課警防係 ☎76

宝くじ助成事業で自治会活動備品を購入しました

(一財)自治総合センターでは、社会貢献広報事業として宝くじの受託事業収入を財源にコミュニティ助成事業を実施しています。南新宿請野自治会(近野清二会長)では、令和5年度宝くじの助成金を受けて、エアコンやノートパソコン、自治会活動備品を購入しました。

自治会の備品が拡充され、地域コミュニティの活性化が図られました。

問合せ 自治振興課市民活動支援担当(内線)226



シアのための合同企業面接会

811022

日時 10月12日(木)午後0時30分〜4時、受付正午から

場所 ハストピア(総合文化

これからの新型コロナウイルスワクチン接種について

8月3日時点でお知らせできる情報を掲載します。

【令和5年秋開始接種】

- 接種開始** 9月中を予定
対象 初回(1・2回目)接種を完了した5歳以上の全てのかた
使用するワクチン オミクロン株XBB.1系統1価ワクチン(ファイザー社製またはモデルナ社製)
接種券 対象のかたには準備が整いしだい順次発送
 ※接種が済んでいないかたで、3回目以降の接種券をお持ちのかたはそちらを使用できません。
 ※接種券が見当たらないかたは再発行の手続きが必要です。
予約開始 9月上旬を予定
予約方法 コールセンター・WEB・LINE・相談窓口(市役所市民ホール)
 ※詳細は決まりしだい、ホームページ等でお知らせします。
 ※コールセンターは、午前中が大変混み合います。つながらない場合は時間を空けて、お掛け直してください。

問合せ 蓮田市コロナワクチン接種コールセンター ☎0570-020402(平日9時~17時)
 健康増進課新型コロナウイルスワクチン接種推進担当(内線)141・193

会館)

対象 おおむね60歳以上のかた
定員 50人(申込み順)

申込み・問合せ 10月11日(水)までに、県セカンドキャリアセンター ☎049-126515844

成人式二十歳を祝う会

前年度は2部制で開催しましたが、今年度は1部で開催します。

日時 令和6年1月7日(日) 午前10時30分~午後0時20分
開場 午前9時50分
場所 ハストピア(総合文化会館)

対象 平成15年4月2日~平成16年4月1日生まれのかた

問合せ 社会教育課生涯教育担当(内線)161

パルシー
 〒349-0133 門戸234311
 ☎768-1717

さいかつぼーる体験教室

日時 9月5日(火)午前10時~正午
対象 市内在住・在勤のかた
定員 30人(申込み順)

持ち物 動きやすい服装、室内用シューズ、飲み物など
申込み 9月1日(金)までに、電話またはメール(bunka

kaikan@city.hasuda.lg.jp)
 で文化スポーツ課へ

図書館
 〒349-0122 上21117
 ☎766-15198

夕涼み夜ばなし会

日時 8月25日(金)午後5時から
対象 小学校高学年~大人
 (小学生は保護者同伴)

内容 蓮田おはなしの会による夕涼みにふさわしい昔話
定員 60人(先着順)

図書館サポーターによる映画会「名画フィルム館」

日時 9月16日(土)午後1時30分~、開場午後1時
内容 「ゆずり葉の頃」(102分)

定員 50人(先着順)

中央公民館
 〒349-0111 東6118
 ☎769-2002

蓮田市中央公民館・蓮田ボランティアガイドの会
連携事業

日時 9月16日(土)午前9時45分~11時40分
内容 お城・お宝談義
講師 山本二三男さん(蓮田



防災放送確認ダイヤル ☎765-8671
 防災行政無線の24時間以内の放送内容が自動音声案内で確認できます。
 問合せ 危機管理課危機管理調整担当内線(内線)297・273



イベントプラザ

※自治体の後援を受けているイベントを優先して掲載します。
 問合せ 広報広聴課広報広聴担当(内線)209

◆蓮田ビューパレー夏祭り開催

9月3日(日)午後1時～6時/蓮田ビューパレーA棟公園
 /出店・飲み物・ゲーム/無料(出店は有料)/当日
 自由参加/蓮田ビューパレー自治会長・松江☎090-
 4704-0884

◆ひとり親のためのパソコン教室

9月9日(土)・10日(日)、午前10時～午後3時(全2回)/埼
 玉会館[さいたま市]/ひとり親家庭の親または寡婦
 /仕事に役立つエクセル集計講座(初級・中級編)
 と就業支援セミナー/20人(多数抽選)/800円(教
 材費)/筆記用具/8月23日(水)(必着)までに、メ
 ールまたは往復はがきに「パソコン教室(第2回)」・郵
 便番号・住所・氏名・年齢・電話番号を明記し、(公財)
 埼玉県ひとり親福祉連合会[〒330-0074、さいたま市
 浦和区北浦和5-6-5浦和合同庁舎内]☎822-1951・✉
 (info@saiboren.or.jp)

◆ソフトテニス市民大会

9月10日(日)午前9時開始/黒浜公園テニスコート/中
 学3年生以上/団体戦(参加者抽選によるチーム編
 成)、ひとりでも参加可/1000円(中学生800円)/8
 月27日(日)までに、✉(hasuda_st_jimu@yahoo.co.jp)
 またはFAX766-6052で蓮田市ソフトテニス連盟事務局・
 庄山☎090-4092-1578

◆第6回定期演奏会

9月17日(日)午後2時～4時10分/ハストピア(総合文化
 会館)どきどきホール/蓮田市と近隣在住の音楽家
 によるバラエティー豊かな演奏/634人/前売1500
 円、当日2000円/9月12日(火)までに、電話または✉
 (hasuda.music@gmail.com)で蓮田市演奏家協会事
 務局・奥隅☎768-7760

エコジョーアート
 日時 9月2日(土)午前10時～正午
 対象 市内在住のかた
 定員 8人(申込み順)

エコプラザ(蓮田白岡環境
 センター内)
 〒349-0204 白岡市篠津1279-5
 ☎0488009300077

ボランティアガイドの会
 定員 50人(多数抽選)
 持ち物 筆記用具
 申込み 8月30日(水)(必着)
 までに、電子申請または往
 復はがきに講座名・住所・
 氏名・電話番号を記入し、
 中央公民館へ

リサイクルせっけん作り
 日時 9月16日(土)午前10時～
 11時30分
 対象 市内在住のかた
 定員 8人(申込み順)

費用 200円(保険料)
 申込み 9月7日(木)までに、
 電話可

費用 200円(保険料)
 申込み 8月31日(木)までに、
 電話可
リサイクル小物作り
 日時 9月9日(土)午前10時～正午
 対象 市内在住のかた
 定員 8人(申込み順)

市民協働によるまちづくり
 日時 8月27日(日)午前10時～
 11時30分
 講師 斎藤徹さん
 定員 10人
 申込み 8月20日(日)までに、
 窓口またはメール(hcc.
 .ippan@gmail.com)・フ
 ミュニティセンターへ

費用 200円(保険料)
 申込み 9月14日(木)までに、
 電話可

コミュニティセンター
 〒349-0132 員塚1015
 ☎766-8377

7月 市長の動静

市長の動静のうち、
 主なものを掲載しています。

問合せ 秘書課秘書担当(内線)282

1(出)蓮田市レクリエーション協会総会/2日市民スポーツ大会総合開会式、蓮田市公民館登録利用団体連絡協議会定期
 総会/3月辞令交付式、定例庁議、民生委員・児童委員委嘱式、蓮田白岡衛生組合辞令交付式、蓮田市総合文化会館運
 営協議会、蓮田市駒崎・上野野地区運営協議会総会/4(火)6月市議会定例会(閉会)、蓮田市商工会まちづくり懇談会/
 5(水)蓮田白岡衛生組合議会定例会、令和4年度決算市長報告、蓮田市人権教育推進協議会総会・研修会、蓮田市社会福
 祉協議会課長会議/6(木)決算審査ヒアリング、蓮田松嶺高等学校学校評議員会、蓮田市献血推進協議会総会、山岸工業
 株式会社100周年記念祝賀会/7(金)市役所庁舎自衛消防隊防災教育及び消防訓練、感謝状贈呈、蓮田市農業委員送別
 会/9(日)ヤマブキ・はなみずき杯争奪第21回蓮田・岩槻交流少年野球大会、蓮田市身体障害者福祉会総会/10(月)資金
 運用委員会、9月補正予算ヒアリング/11(火)9月補正予算ヒアリング、地下鉄7号線建設誘致期成同盟会総会、茨城県境町視察/12(水)JA南彩梨選果センター竣工式・生産者大
 会、盆おどり大会、埼玉畜産組合正副管理者会議、さいたま市地下鉄7号線延伸認可申請事業化実現期成会総会・懇親会/13(木)感謝状贈呈/14(金)中部人権擁護委員会実務研
 修会見送り、9月補正予算ヒアリング、地下鉄7号線延伸推進議員連盟総会/15(土)蓮田マラソン実行委員会/16(日)バスケットボールインビテーションマッチ2023/17(月)いきいきパ
 ンドフェスティバル/18(火)定例庁議、蓮田市社会福祉協議会総務委員会、久喜提燈祭り「天王様」/19(水)蓮田・白岡地方ユネスコ協会平和の鐘を鳴らそう、全国高速道路建設協議
 会第59回総会、県市長会東部ブロック連絡会総会・視察研修会・意見交換会/20(木)蓮田市農業委員任命式・臨時総会、岩槻警察署から感謝状拝受/21(金)蓮田白岡衛生組合
 関係地区環境保全連絡協議会/22(土)第8回黒西中「防災キャンプ」2023、バレーボールインビテーションマッチ2023/24(日)9月補正予算査定、埼玉県土地改良事業団体連合会
 理事会/25(火)9月補正予算査定、蓮田市行政改革推進本部会議/26(水)9月補正予算査定、蓮田市暴力排除推進協議会、蓮田市防犯協会総会、管理職庁舎敷地内草刈り/27(木)
 長野県松川町訪問/28(金)9月補正予算査定、埼玉畜産組合議会定例会/29(土)高虫行政懇談会、蓮田市障がい者団体連絡協議会総会/31(月)感謝状贈呈、DST SUMMIT vol.1



9月の相談

※祝日は休み。

法律	弁護士による相談／8日(金)午後1時30分～4時、15日(金)・22日(金)午前9時30分～正午／市役所3階302会議室、市役所3階307会議室／事前に電話予約／広報広聴課(内線)209
土地・建物	土地家屋調査士・宅建協会相談員による境界・測量・表示登記・売買・貸借の相談／19日(火)午後1時30分～3時30分／市役所3階302会議室／事前に電話予約／広報広聴課(内線)209
相続遺言・内容証明	行政書士による内容証明・遺言書の作成等の相談／19日(火)午後1時30分～3時30分／市役所3階302会議室／事前に電話予約／広報広聴課(内線)209
登記(相続・贈与・売買)	司法書士による不動産の名称変更、区画整理に伴う登記相談／13日(火)午後1時30分～4時30分／市役所西棟第2会議室／事前に電話予約／広報広聴課(内線)209
行政	21日(休)午前10時～正午／市役所3階307会議室／広報広聴課(内線)209
消費生活・多重債務	月～金曜日(多重債務は火曜日のみ)、午前10時～午後3時30分(正午～午後1時は休み)／事前に電話相談が必要／消費生活センター(市役所商工課内)(内線)248
弁護士による専門相談会	弁護士による消費生活・多重債務専門相談／12日(火)午後1時～3時／事前相談が必要／消費生活センター(市役所商工課内)(内線)248
家庭児童	18歳未満の児童に関する相談／月～金曜日、午前9時～午後4時／家庭児童相談室(市役所内)月・火・金曜日(内線)417、水・木曜日(内線)413
乳幼児の栄養相談	12日(火)・19日(火)午前9時30分～正午／蓮田駅西口行政センター会議室、蓮田駅西口子育て世代包括支援センター／事前に電話予約／子ども支援課(内線)156
育児	月～金曜日、午前10時～午後3時／中央子育て支援センター☎768-1123／関戸子育て支援センター☎766-8998／黒浜子育て支援センター☎765-6111／つどいの広場おひさま☎769-3310／火～土曜日、午前10時～午後3時／児童センター☎768-1141／月～日曜日(木曜日を除く)、午前9時～午後5時／蓮田駅西口子育て世代包括支援センター・子育てコンシェルジュ☎764-4115／月～金曜日、午前8時30分～午後5時15分／蓮田市役所子育て世代包括支援センター(内線)151
人権	11日(月)午前9時～正午／市役所3階302会議室／庶務課(内線)296
教育	水・木曜日、午前9時～午後4時／教育相談室(市役所内)(内線)417
高齢者	月～金曜日、午前8時30分～午後5時15分／黒浜地域包括支援センター(内線)198／関戸・平野地域包括支援センター☎766-0022 月～土曜日(木曜日を除く)、午前8時30分～午後5時15分／蓮田地域包括支援センター☎764-5115
障がい者	月～金曜日、午前10時～午後4時／専門の相談員を紹介／福祉課(内線)138

ひまわり
暑い日差しの中、青空を背景に太陽と顔を合わせるひまわりを見ると夏を感じます。今月の特集は家庭の防災についてです。日頃から家族や周囲の人と顔を合わせ、災害時の対応について相談することがたいせつです。

今月の表紙

したが体調を崩したので、皆さんもお体に気を付けてお過ごしください。さて、皆さんが季節を感じるのとはどんなときですか。私が季節を感じるのには雲です。夏雲と呼ばれる積雲や積乱雲を見ると夏を感じます。大きい積乱雲を見ると中になにかあるのかなとワクワクします。

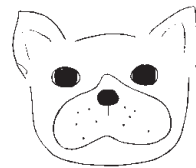

編集子

梅雨が明けから猛暑日が続いていますね。食事・睡眠・運動を心がけていま

Website

ホームページ



安心・安全メール



公式SNSのご紹介

LINE



Instagram



はすびい Twitter



YouTube



満点
笑顔

おいしい♪もりもり食
べて大きくなるぞー!

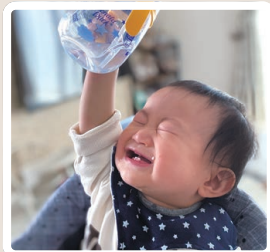

かどい
門井 悠ちゃん
(令和4年4月生・戸戸)

こんごう
近藤 巨ちゃん
(令和2年10月生・西新宿)



待ちに待ったはすびい
です♡

令和3年以降生まれのお子さんの写真を募集中
詳しくは、広報広聴課広報広聴担当(内線)209

プレミアム付
商品券を販売します

プレミアム率
25%の

商品券 1冊1万2500円(1000円×10枚、500円×5枚)
1000円の商品券:全ての加盟店で使える共通券
500円の商品券:店舗面積の合計が1000平方メートル以下の加盟店
で使用可能な専用券
発行冊数 1万2000冊(発行総額:1億5000万円)

●販売について

対象 市内在住のかた
販売額 1冊1万円 ※購入上限数は1人1冊(プレミアム額は2500円)。
申込み 専用ホームページまたはチラシに掲載された専用応募はがきから申込み
※専用応募はがきは9月4日(月)以降に、市役所、商工会等で配布予定です。
※事前応募・申込み多数の場合は抽選販売になります。
受付期間 9月1日(金)~29日(金)
販売期間 10月30日(月)~11月17日(金)
販売場所 商工会、市内郵便局
※10月28日(土)に、市役所にて先行販売。
※状況により、販売方法が変更になる場合があります。

●使用について

使用可能期間 11月1日(水)~令和6年1月31日(水)
使用可能店舗 市内の加盟店



問合せ 蓮田市商工会プレミアム付商品券事務局 ☎796-8166

催し(情報ページ内)・はすだっこ

掲載イベント

日付	曜日	イベント名
8/22	火	はっぴー☆ばーすでい P13
23	水	はっぴー☆ばーすでい P13 だっこでギョッおはなし会 P13
24	木	はっぴー☆ばーすでい P13
25	金	ほっとスペース「りあん」P19 夕涼み夜ばなし会 P21
26	土	夏休みおはなし会 P13 リサイクル工作 P13
27	日	市民協働によるまちづくり P22 第34回はすだ市民まつり P18
9/1	金	2歳児歯科相談 P13
2	土	エコロジーアート P22
3	日	外国人のための日本語教室 P20
4	月	市民健康講座「女子カアップ〜骨盤&乳ケア〜」P20
5	火	乳幼児健康診査(令和4年2月生まれ) P13 さいかつぼーる体験教室 P21
6	水	乳幼児健康診査(令和2年4月生まれ) P13
7	木	てくてく(未就学児~小学生) P12 いちごひろば P12
8	金	小さなコンサート P12 2歳児歯科相談 P13 ほっとスペース「りあん」P19
9	土	おもちゃ病院 P13 リサイクル小物作り P22
10	日	外国人のための蓮田日本語教室 P20 普通救命講習 I P20
11	月	かけっこジャンプたのしいな P12 心の病をかかえたかたの居場所(サロンペンギン) P19

日付	曜日	イベント名
12	火	ひとみ座人形劇 P12 卓上ミニボウキ作り P13 子育てをしているかたのおしごと個別相談会 P19
14	木	てくてく(未就学児~小学生) P12 さくらんぼひろば P12 両親学級 P13
15	金	よちよち(乳幼児親子) P12 学校を休みがちな子をもつ親のつどい P19 求人企業合同面接会 P20
16	土	図書館サポーターによる映画会「名画フィルム館」P21 蓮田市中央公民館・蓮田ボランティアガイドの会連携事業 P21 リサイクルせっけん作り P22
17	日	外国人のための日本語教室 P20
19	火	ちよっとほっとタイム P12 絵本の読み聞かせ P12
21	木	てくてく(未就学児~小学生) P12 お月見リトミック P12 育児サロン P13
23	土	トンボ観察会〜黒浜沼周辺はトンボの宝庫です〜 P20
24	日	2歳児歯科相談 P13 外国人のための日本語教室 P20
26	火	乳幼児健康診査(令和5年5月生まれ) P13
27	水	乳幼児健康診査(令和4年11月生まれ) P13
28	木	てくてく(未就学児~小学生) P12 児童センター30周年記念センターあきまつり P13
29	金	離乳食講座 P12
10/8	日	第28回蓮田市やさしいいきぎフェスティバル P19 はすだスポーツフェスタ P19 はすびいお誕生会 2023 P19
12	木	シニアのための合同企業面接会 P20
31	火	就職支援セミナー in 白岡・蓮田 P20
11/3	金	第10回蓮田マラソン P18
2024/1/7	日	成人式 二十歳を祝う会 P21

