



広報

はすだ

2022
12.15

No.820

特集

一人ひとりの予防救急 ～笑顔で迎える年末年始～



下記の内容を参考にし、救急車の適正な利用にご協力ください。



救急車利用マニュアル
(救急車を上手に使いましょう)



救急車利用リーフレット
(高齢者版・成人版・子供版)



全国版救急受診アプリ「Q助」



救急安心センター事業
(救急電話相談)
[#7119]

一人ひとりの予防救急 笑顔で迎える年末年始



これからの時期は、餅を喉に詰まらせたりヒートショックを起こしたりするなどのリスクが高まります。自分自身や周りの人ができることを確認し、寒い冬を乗り越えましょう。☎消防課警防係 ☎768・1022

冬やお正月に 起こりやすい事故

冬は家の中に居ても冷え込みや温度差が生じやすく、事故が起こりやすくなります。

また、お正月にはお雑煮などの餅を使った料理を食べる機会が増えるため、喉に詰まらせて窒息してしまう事故のリスクが高まります。これからの時期に起こりやすい代表的な事故として①餅などを喉に詰まらせること②ヒートショックを起こすこと③脳卒中を起こすことの3つが挙げられます。それぞれの内容について、4・5ページで詳しく紹介します。

今年の冬も感染予防を 徹底しましょう

今年の冬もインフルエンザウイルスと新型コロナウイルス感染症の同時流行が危惧されています。そのため、感

染予防対策を継続的に徹底することが重要です。適切な手洗い・手指の消毒・うがい・マスクの着用・咳エチケット・人混みを避ける行動などを心がけましょう。

消防本部の救急対応強化

今年の7～8月は、熱中症や新型コロナウイルス感染症等により、救急車が足りなくなり、消防車が救急車の代わりに出動する事態が発生しました。そのため、新たに救急車を1台増やし合計5台とする準備を進め、救急対応の強化を図ります。出動体制については、救急要請が多い日中の時間帯において救急救命士の他、救急隊の資格を持った職員で救急対応する体制を構築しています。このように市民の皆さんからの要請に24時間365日迅速に対応できるように努めています。



命を救い、 未来へつなぐ

消防本部 救急救命士
よしざわ あゆみ
吉澤 斐弓さん

実際に救急要請を受けた現場で活躍する吉澤さん。年末年始に向けて、市民の皆さんにお願いしたい3つのポイントをインタビューしてきました。

年末年始を健康に過ごすための 3つのポイント

①かかりつけ医を持って、日中に受診する

かかりつけ医がない場合、特に夜間は搬送先が見つからないということもあります。自分自身の健康管理という面でもかかりつけ医を持ちましょう。

②日々の健康増進に努める

寒い季節になると、運動不足になり室内で過ごす機会も多くなります。天気が良い時は運動することを心がけて、忘れずに水分補給をしましょう。

③時間に余裕をもって行動し、交通事故に注意しましょう

年末年始は何かと忙しくなる季節であり、暗くなる時間も早くなります。外出や通勤は余裕をもって行動をしましょう。夜間屋外に出るときは、なるべく目立つ服装や反射材をつけるようにしましょう。

火災・救急は、迷わず☎119

119番通報時は、慌てず落ち着くことがたいせつです。下記の4点を通報時に伝えることで、現場の状況が理解しやすくなります。

- ①火災か救急か ②現場の住所や目標物
- ③火災か救急車を必要とするかたの状況 ④通報者の氏名と連絡先

電話以外にも通報や相談する方法があります。

・NET119緊急通報システム

音声による119番通報が困難な聴覚・言語機能に障害があるかた向けのシステム



・#7119 (救急電話相談)

病院に行くべきか迷った場合、24時間対応で看護師が電話で相談に応じます



救急車の適正な利用に
ご協力ください

急な病気やけがをしたときに救急車を呼ぶべきなのか、迷うことがあると思います。緊急性が高いときは、すぐに救急車の要請が必要です。しかし、救急車や救急隊員の数は限られているため、緊急性

が低いときには、救急電話相談「#7119」を利用してください。緊急性が低い傷病者が救急車を利用することにより、一刻を争う傷病者への対応が遅れる可能性があります。救急車を必要とする緊急性が高い人がすぐに利用できるように救急車の適正な利用にご協力ください。

をつけてほしいこと

…… 餅やみかんなどによる窒息事故に注意 ……



誤嚥^{えん}や窒息は、1年を通して多く発生しています。特に、年末年始は餅やみかんなどを食べる機会が多くなるので、誤嚥・窒息といったリスクも高くなります。特に乳幼児と高齢者のかたは、注意が必要です。

窒息のサイン (チョークサイン)

喉に物を詰まらせてしまった場合の仕草として喉を手で押さえる様子
→窒息が既に起きているとして大至急☎119通報し、下記の対処方法を実施しましょう。



窒息の対処方法

声がけをし、反応があれば、せきをするように促す。

↓ それでも出ない場合

背部叩打法を実施

↓ それでも出ない場合

ハイムリック法 (腹部突き上げ法)を実施

↓ それでも出ない場合

心臓マッサージ、胸骨圧迫を実施

※人工呼吸を実施する対象は家族のみ。
※路上で倒れているかたや身元が分からないかたには人工呼吸は実施しない。



背部叩打法

せきに合わせて背中を強く大きく叩く



ハイムリック法

みぞおちに手を当て、背中側から大きく胸を絞り上げる
※妊婦・乳児には実施不可。

よくある質問Q&A

Q. 掃除機で餅を吸い出してもいいの？

A. 衛生的な問題や掃除機の吸引圧により肺を傷つける可能性もあるので、推奨はしていません。



予防策

- 口にする物は小さくし、ゆっくりしっかりかんで飲み込むこと
- 餅などを食べる前に、お茶や汁物を飲んで、喉を潤しておくこと

寒さが厳しい冬に気

…………… ヒートショック※に注意 ……………

※急な温度変化により血圧や脈拍が急激に変動する現象。

気温の低い脱衣所や浴室から、熱い浴槽に浸かると、体かなりの温度変化が生じます。この急な温度変化が心臓への負担となり、ヒートショックにつながります。特に心疾患(高血圧等)を患っているかたはじゅうぶん注意しましょう。



安全に入浴するために

- 入浴前に脱衣所や浴室を暖める
- 湯温は41度以下、湯につかる時間は10分までを目安にする
- 浴槽から急に立ち上がらない
- 食後すぐの入浴や、飲酒後、医薬品服用後の入浴は避ける

参考：消費者庁ホームページ



…………… 脳卒中※に注意 ……………

※脳の血管が詰まったり(脳梗塞)、破れて出血したりすること(脳出血)によって生じる脳血管障害のうち急激に発症し重症化するものの総称。

寒い時期は、血管が収縮し血圧が高くなりやすいので、注意が必要です。また、暖房器具を使用した室内にいただけで、人は常に少しずつ汗をかいています。そして飲酒の機会が増えればさらに体内の水分は奪われてしまいます。脱水状態になると血液が滞りやすくなり脳梗塞のリスクが上がります。



脳卒中発見のサイン FAST (ファスト)

Face…顔のゆがみ **Arm**…腕のしびれ **Speech**…ろれつ障害 **Time**…発症時間

年末年始を より安心・安全に過ごすために

冬は空気が乾燥しやすく火災が発生しやすい季節です。気温が低くなると暖房器具を使用する機会が多くなります。暖房器具を使用する際は、消し忘れに注意し、近くに置いてあるものに燃え移らないようにしましょう。また、こまめな換気もたいせつです。

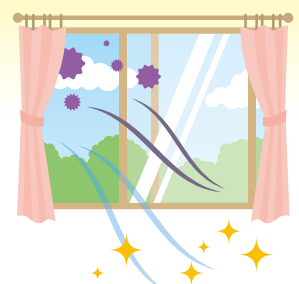

年末年始のごみ出しについて



例年、年末の蓮田白岡環境センターへの燃えるごみ、粗大ごみの持込みは非常に混み合います。ごみの持込みはあくまで臨時的・例外的なものなので、なるべく集積所を利用しましょう。持込みが必要なごみがある場合は、無理に年内に処分しようとせず、年が明けて、混雑が緩和されてから廃棄するなどのご協力をお願いします。

📍 蓮田白岡環境センター ☎ 766-3738



よくある質問Q&A

Q ストーブ・ファンヒーター・電子レンジなど、有料指定ごみ袋に入れば収集してくれるの？

A 燃やせないごみ用の有料指定ごみ袋に入れ、袋の口が縛れば原型のまま出すことができます。

※口が閉じられず、テープなどで留めた状態のものや上から袋を被せた状態のものは収集できません。

※ストーブの灯油・電池等は取り外して出してください。

Q ふとんはどうやって出すの？

A 集積所に出す場合は、座布団ぐらいの大きさに切って、燃えるごみ用の有料指定ごみ袋に入れて出してください。環境センターに搬入する場合は、原型のままでお持込みください。

Q 粗大ごみをどうしたら安く処分できるの？

A 解体して指定袋の中に入れて出すこともできます。環境センターに搬入した場合は10kg当たり143円(税抜き)です。また、リサイクル(友人にあげる・リサイクルショップに売るなど)という選択肢もあります。

Q 中身の入ったスプレー缶は出せるの？

A 使い切ることができないスプレー缶などはそのまま有害・危険ごみの日に出してください。※蓋はつけたまま出してください。

Q 充電電池(携帯電話・カメラ用など)はどうやって出すの？

A 電器店などに設置してある回収ボックスをご利用ください。

ごみの分別やし方は、ごみ分別アプリで簡単検索！



「ごみ分別アプリ」は、ごみの収集日をお知らせしたり、ごみの出し方や出す時の注意点、ごみ分別方法など、ごみに関するさまざまな情報を提供しています。



iPhoneをお使いのかた



Androidをお使いのかた



蓮田白岡衛生組合
マスコットキャラクター
「げんちゃん」

ごみの収集日程表 (令和5年1月)

日	月	火	水	木	金	土
1	2	3	4	5	6	7
収集休み		第1収集日				
8	9	10	11	12	13	14
第1収集日		第2収集日				
15	16	17	18	19	20	21
第2収集日		第3収集日				
22	23	24	25	26	27	28
第3収集日		第4収集日				
29	30	31				
第4収集日						

1月のみ月曜日・火曜日の収集を一週繰り下げます

年末年始 の 業務案内

■ は休み

施設名・問合せ	12月							1月			
	25(日)	26(月)	27(火)	28(水)	29(木)	30(金)	31(土)	1(日)	2(月)	3(火)	4(水)
市役所 ☎768-3111		平常どおり	平常どおり	平常どおり							平常どおり
蓮田駅西口行政センター ☎764-5111	平常どおり	平常どおり	平常どおり	平常どおり							平常どおり
平野連絡所 ☎766-8080		平常どおり		平常どおり							平常どおり
上下水道部 ☎768-1111		平常どおり	平常どおり	平常どおり	緊急(漏水等)の場合は☎768-1307へ						
中央公民館 ☎769-2002	平常どおり	平常どおり		平常どおり							平常どおり
中央公民館関山分館 ☎769-7833	平常どおり	平常どおり		平常どおり							平常どおり
図書館 ☎769-5198	平常どおり	平常どおり									5日(木)から平常どおり
パルシール ☎768-1717	平常どおり		平常どおり								平常どおり
ハストピア ☎768-4117	平常どおり		平常どおり								平常どおり
文化財展示館 ☎764-0991	平常どおり		平常どおり								5日(木)から平常どおり
老人福祉センター ☎769-1455		平常どおり	平常どおり	平常どおり							平常どおり
農業者トレーニングセンター ☎766-5974	平常どおり	平常どおり		平常どおり							平常どおり
コミュニティセンター ☎766-8377	平常どおり	平常どおり	平常どおり	平常どおり							平常どおり
勤労青少年ホーム ☎768-8743	平常どおり	平常どおり	平常どおり								5日(木)から平常どおり
環境学習館 ☎764-1850	※1	※1		※1							※1
児童センター ☎768-1141			平常どおり	平常どおり							平常どおり
中央保育園子育て支援センター ☎768-1123		平常どおり	平常どおり	平常どおり							平常どおり
関戸保育園子育て支援センター ☎766-8998		平常どおり	平常どおり	平常どおり							平常どおり
黒浜保育園子育て支援センター ☎765-6111		平常どおり	平常どおり	平常どおり							平常どおり
つどいの広場おひさま ☎769-3310		平常どおり	平常どおり	平常どおり							平常どおり
子育てひろば(ブックス・キッズ内) ☎764-4114	平常どおり	平常どおり	平常どおり	平常どおり							平常どおり
埼葛斎場組合 ☎752-3441	通夜のみ	平常どおり	平常どおり	平常どおり	平常どおり	火葬・告別式のみ					組合内火葬・通夜のみ
蓮田白岡環境センター ☎766-3738	収 燃えるごみ等		平常どおり	平常どおり	平常どおり	平常どおり	平常どおり				平常どおり
	集 粗大ごみ			12月21日(水)申込み分まで	12月22日(木)申込み分まで	12月23日(金)申込み分まで					12月26日(月)申込み分まで
	直接持込み		平常どおり	平常どおり	平常どおり	※2					平常どおり
	エコプラザ	平常どおり	平常どおり	平常どおり							5日(木)から平常どおり
リサイクルステーション	平常どおり										8日(日)から平常どおり

※1…自治振興課コミュニティ施設管理担当(内線)226にお問い合わせください。

※2…臨時受入/午前8時30分~11時30分、午後1時~3時



黒浜南小学校の3年生の児童たちを対象に「花と緑のやすらぎハイウェイ ガーデンプロジェクト」が東北自動車道蓮田サービスエリア（上り線）で行われました。蓮田サービスエリアを訪れたかたが心身ともにリラックスできる空間づくりの一環として、児童たちはNEXCO東日本加須管理事務所の皆さんと一っしょに花壇にパンジーなどの苗を植えていました。他にも、蓮田サービスエリア内の商業施設・防災施設見学も行われました。

佐々木桃花さんは、「苗をきれいに植えることがとても難しかったです。それでも、何度か植えていくとだんだん慣れて上手に植えることができました。春に色鮮やかな花が咲いたら家族で見に行きたいと思います」と話してくれました。

10/26

蓮田サービス
エリア

鮮やかに
目を癒やす



風景



令和4年度蓮田市消防特別点検（11/13・パルシー）



地域の
防災リーダー

秋晴れの
下、令和4
年度蓮田市消防特別点検が
行われました。消防団員による
人員報告や車両行進、機械器
具点検、無線訓練、放水訓練などが披露され、
その後、市長による講評訓示が行われました。
消防功労賞を受賞した伊勢谷正和さんは、「消
防団活動は、地域の防災に欠かせない重要な市
民活動です。ぜひ、消防団へ入団していただき
たいです」と話してくれました。



親子の仲を
深めよう

今年も親子ふれあい村が開催
されました。今回も多くの親子
が参加し、ウォークラリーで国
指定史跡黒浜貝塚や市役所敷
地内に設けられたチェックポ
イントを巡りながら、クイズやゲー
ムなどを楽しみました。長谷川靖さ
ん（写真中央）・茉奏ちゃん（同右）・七星ちゃん（同
左）は、「家族で一っしょに歩けるのがよかったです。輪
投げとキーワード集めが楽し
かったです」と話してくれました。



親子ふれあい村2022（11/6・市役所）

ゆずりっこWith子育てコンシェルジュ (11/22・蓮田駅西口行政センター)



地域で
ゆずりっこ

ボランティア
グループ
「ゆずりっこ」と子育てコン
シェルジュの共催でベビー服
や子ども服の無料リサイクル会と

子ども服や子育てに関する相談会が開催され、
たくさんの親子が参加しました。滝田美紅さん
(写真左)・夏々ちゃん(同右)は、「このイベント
を楽しみにしていました。とてもいい洋服を貰
うことができてうれしいです。また参加したい
です」と笑顔で話してくれました。



カミケンシルクドーム(本庄総合公園体育館)で、本庄市マスコット「はにぼん」の誕生日を蓮田市マスコットキャラクター「はすぴい」がお祝いしてきました。多くのキャラクターがお祝いに駆けつけてくれて、はにぼんはうれしそでした。はすだ広報大使にやんたぶうのミニコンサートや、参加キャラクターによる椅子取りゲーム、PK対決などで大いに盛り上がりました。

はにぼん
おめでとう!



はにぼんフェスティバル2022 (11/19・カミケンシルクドーム)

まちの



第14回うたやの森フェスティバルが
パルシー・ハストピアで開催され、た
くさんのかたが訪れました。3年ぶり
の現地開催となった今回は3つのエリ
アに分かれ、食の村では魅力あふれる
おいしい食べ物の出店や友好姉妹都市
である長野県松川町の職員によるりん
ごの販売、音の村ではよさこい・ダン
スや太鼓・楽器演奏、吉本興業所属の
お笑い芸人によるお笑いステージ、学
の村ではリアルケイドロや狩猟
体験、探検ツアーなど、それぞ
れの村のコンセプトに沿った楽
しい企画が行われました。
川村勇翔さん(写真右)・美智
ちゃん(同左)は「的当てやボー
ル遊びが楽しかったです。もつ
とたくさん遊びたいので、また
みんなで来たいです」とうれし
そうに話してくれました。

11/23

パルシー・
ハストピア

3年ぶりの
現地開催



春日部税務署による所得税等の確定申告

期間 令和5年1月24日(火)～3月15日(水) (土・日・祝日を除く)

2月19日(日)・26日(日)は開場

※令和5年1月24日(火)～2月15日(水)は還付申告の相談のみ受け付けます。

受付時間 午前8時30分～午後4時

場所 春日部税務署 (春日部市大沼2丁目12番地1)

確定申告会場の入場には、当日配付または国税庁LINE公式アカウントから事前に取得した入場整理券が必要です。

※スマートフォンをお持ちのかたは、確定申告会場において、基本的にスマートフォンを利用して申告書を作成していただけます。

※確定申告会場に来場される際は、マスクを着用していただき、少人数でお越しください。

※入場の際に検温を実施しています。

※午後4時前であっても、相談受付を終了する場合があります。

📞 春日部税務署 ☎733-2111 (自動音声でご案内します)



国税庁LINE
公式アカウント

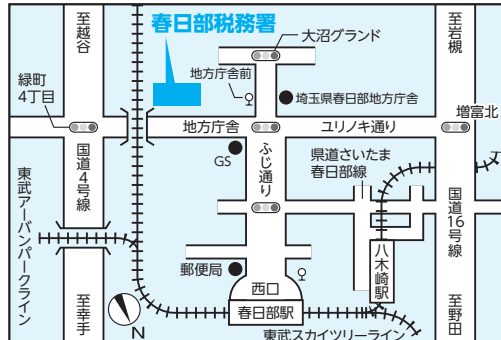

東武スカイツリーライン (東武伊勢崎線)・東武アーバンパークライン (東武野田線) 春日部駅 (西口) から徒歩20分または春日部駅 (西口) から朝日バス (かすかべ温泉行)「地方庁舎前」 停留所下車徒歩2分

税理士による所得税の還付申告・確定申告無料相談

日時 令和5年2月2日(木)～15日(水) (土・日・祝日を除く)、午前9時30分～正午、午後1時～4時

対象 所得税が還付されるかたのうち、公的年金等を受給しているかた、給与所得者で医療費控除を受けるかた、年の途中で退職または就職したかた (住宅借入金等特別控除を受けるかた、給与や年金以外の所得があるかた等を除く)

※有料の場合もあります。事前にご確認ください。

相談方法 電話相談 (事前予約制)

📞 税理士会春日部支部事務局 ☎738-7470

医療費控除を受けるかたへ

領収書の提出の代わりに医療費控除の明細書の作成・添付が必要です。なお、税務署から医療費控除の明細書の記載内容の確認を求められる場合がありますので、領収書は5年間保存する必要があります。

📞 春日部税務署 ☎733-2111

医療費控除を受ける国民健康保険・後期高齢者医療被保険者のかたへ

医療費控除の明細書における医療費の明細欄への記入は、医療費通知を添付することにより省略可能です。確定申告期間後に通知される11・12月分の医療費については、医療費の明細欄への記入及び領収書の保管が必要となりますのでご注意ください。

📞 国保年金課国民健康保険担当 (内線) 109、
国保年金課高齢者医療担当 (内線) 113

e-Taxでの確定申告をご利用ください

国税庁ホームページ「確定申告書等作成コーナー」へアクセスし、マイナンバーカードを読み取ることで、スマートフォンやご自宅等のパソコンから簡単にe-Taxで確定申告ができます。

📞 春日部税務署 ☎733-2111

📞 長寿支援課介護保険担当 (内線) 145

です。

主治医意見書記載事項確認書
おむつ代の医療費控除が2年目以降のかたは、医師が発行する「おむつ使用証明書」の代わりに、主治医意見書の項目が判定基準に該当する場合に限り、市が発行する「主治医意見書記載事項確認書」でも対応できます。なお、申請の際には、前年の申告状況が分かる書類 (確定申告書の控え、おむつ使用証明書の写しなど) が必要です。

主治医意見書記載事項確認書

障害者手帳をお持ちでないかたでも、65歳以上で要介護の認定を受けていて一定の要件に該当するかたには、申請により身体障がい者などに準ずるとして「障害者控除等対象者認定書」を発行します。この認定書を所得税や市・県民税の申告の際に提示すると、本人または扶養者が障害者・特別障害者控除を受けることができます。

障害者控除等対象者認定書

各証明書の発行は1月以降となり、発行には1週間程度を要します。また、市が保有する書類の関係上発行できない場合がありますのでご了承ください。

確定申告に係る 介護保険関係の控除証明を発行

令和5年度（令和4年分） 市民税・県民税の申告相談会

期間 令和5年2月16日(木)～3月15日(水)（土・日・祝日を除く）
場所 市役所西棟第3・4会議室

事前予約制



蓮田市マスコット
キャラクター
「はすびい」

※申告相談会では、市・県民税の申告相談の他、所得税の確定申告のうち簡易なものの相談を事前予約制で受付しています。ただし、次のような相談はお受けできませんのでご注意ください。

- 青色申告、分離課税の申告をするかた
- 事業所得（農業・一般）や不動産所得の申告で収支内訳書を作成していないかた
- 医療費控除を受ける申告で医療費控除の明細書を作成していないかた
- 令和3年分以前の確定申告をするかた

市民税・県民税の申告相談会の予約受付は 令和5年1月13日(金) から3月8日(水)まで

予約サイト

<https://www.city.hasuda.saitama.jp/ze/kurashi/zeikin/shimin/r5/yoyaku.html>

予約については上記URLもしくはQRコードからご確認ください。

※インターネット予約が難しい場合は電話受付しますのでお問い合わせください。



市民税・県民税の申告書の提出は、郵送または専用ポストをご利用ください

専用ポスト設置期間 令和5年2月16日(木)～3月15日(水) ※設置場所の開設日のみ。

専用ポスト設置場所 市役所税務課窓口、平野連絡所、蓮田駅西口行政センター

税務課市民税担当 (内線) 127

市民税・県民税の申告に関する お知らせ

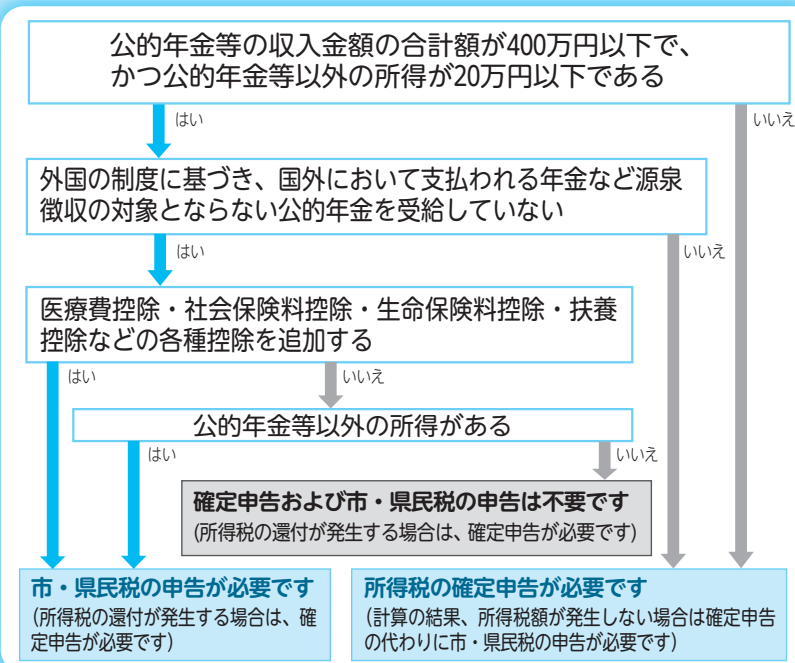

税務課市民税担当 ☎ 768・3111 (内線) 127

春日部税務署 ☎ 733・2111

所得税の確定申告が不要でも、市・県民税の申告が必要な場合があります。申告が必要かどうかは、左図をご確認ください。

公的年金等の収入金額が400万円以下のかたへ

公的年金等の収入金額が400万円以下であり、かつ、公的年金等に係る雑所得以外の所得金額が20万円以下である場合は、所得税の確定申告は不要です。ただし、所得税の還付を受ける場合や外国の制度に基づき国外で支払われる年金の支給があった場合には、公的年金の収入金額も含めて確定申告をすることになります。また、確定申告が不要であっても、公的年金等に係る雑所得以外の所得がある場合や、公的年金等の源泉徴収票に記載されている控除以外に、生命保険料控除、医療費控除などの各種控除を受ける場合は市民税・県民税の申告が必要です。



くらしのノート

訪問買い取り業者との契約は慎重に！

？ 蓮田市消費生活センター
(商工課内) (内線) 248

国民生活センター発表情報

「不用品があれば買い取る」と女性が訪問してきた。すぐには用意できないと伝えると、1時間後に男性が来た。いろいろな洋服等を出したが「壊れた宝飾品があれば出してほしい」と言われ、指輪等を含めて2万5千円で買い取ってもらった。その後、買い戻したいと思い電話をしたところ「商品は別の業者に渡した」と言われた。
(60歳代女性)

◆ ◆ ◆
自宅で物品を買い取ってもらう訪問購入に関する相談が寄せられています。訪問購入では、購入業者は突然訪問して勧誘することはできません。また、購入業者は、前もって連絡した場合でも、消費者が事前に承諾した買い取り対象以外の物品について売却を求めめることはできません。当初とは違う物品の売却を突然求められたときは、きっぱりと断りましょう。



第113回
福祉課

おおつか あし
大塚 敦 課長

にゃんたぶう 今回は、福祉課の大塚課長にお話を伺います。福祉課はどのような業務を行っている部署なのですか。

大塚課長 福祉課は保護担当、障害福祉担当、社会福祉担当の3つの担当があります。主な業務はお金など生活に困っているかたや障がいのあるかたへの相談や支援、民生委員や保護司などの地域福祉の分野で活動してくれているかたへの支援を行っています。

にゃんたぶう 困っているかたや地域福祉に携わるかたの支援をしてもらえるんですね。

大塚課長 お金など生活に困っているかたや障がいのあるかたへの相談や支援は保護担当、障害福祉担当のケースワーカーと呼ばれる職員が主に担当します。ケースワーカーは地区ごとに担当が決まっているので、相談内容が変わっても同じ職員が担当することができます。

にゃんたぶう 顔が分かる相手に担当してもらえると相談するハードルも下がりますね。

大塚課長 そうですね。困りごとがあってもなかなか来れない人もいると思いますが、何かあれば一度

気軽に相談しに来てもらいたいです。

にゃんたぶう 福祉課では民生委員のサポートも行っているんですね。にゃんたぶうの知人にも民生委員をしている人がいますが、どのような活動をしているんですか。

大塚課長 民生委員は地域の困っている人から相談を受けています。もしも対応が難しいときは市や関係機関につないでもらいます。地域の見守り活動も行っています。

にゃんたぶう まさに地域福祉推進の担い手ですね。最後に、市民の皆さんに伝えたいことはありますか。

大塚課長 何か困ったことがあったら福祉課に相談に来てほしいと思います。全てが解決するというわけではないかもしれませんが、どのような支援ができるか福祉課として考えていきます。

にゃんたぶう 困ったとき親身になって考えてくれる福祉課の存在は心強いんですね。今日はありがとうございました。

編集 広報広聴課シティセールス担当 (内線) 215



にゃんたぶう
通信！

たくまん



2022年はどんな1年でしたか？「勝手に埼玉応援隊」として知事から任命していただき活動してきましたが、11月14日の県民の日に「さいたまっち倶楽部」と名称が変わり、知事に再任命していただきました。蓮田市の広報活動も来年も頑張ります。

気軽に使える「一時預かり・プレックス」

利用の理由を問わない一時預かり保育室です。1時間単位で気軽に使えるので、ちょっとした用事やリフレッシュに活用できます。

※利用には、事前に登録・面談が必要です。

開所日時 月～水、金、土曜日(祝日、年末年始を除く)、
午前9時～午後4時

※1時間単位で利用できます。

場所 蓮田駅西口行政センター内プレックス・キッズ

対象 満1歳～就学前まで

利用料 1時間500円

申込み・プレックス・キッズ ☎764-4114



新しいALTが着任しました

2学期より、新しいALTとして、イギリス出身のスカイ・ブルック先生(写真右)と、カナダ出身のマシュー・ルナ先生(写真左)の2名が着任し、市内の小・中学校で外国語活動や英語の授業のサポートを行っています。引き続き、児童・生徒の英語のコミュニケーション能力の育成等を目標に授業を行っていきます。



「蓮田市教育の日」研究発表会

10月28日、市教育委員会が研究を委嘱した黒浜小学校、黒浜南小学校、黒浜中学校の3校が研究発表会を行いました。市内の全教職員が各校の研究授業を参観し、研修成果を学び合いました。今後も学習指導要領の趣旨を踏まえた授業研究を推進するとともに、児童・生徒の学力と体力の向上を目指した授業づくりを創造していきます。



図書館にいこう

1月の
展示
コーナー

Teen's Cafe **ピックアップ**

テーマは **文字**

なんで英語、勉強すんの？

鳥飼玖美子作
岩波書店

英語に対する苦手意識がある学生へ、そのおもしろさを教えてくれる一冊。教科書ではない別の角度から見ると、英語の魅力を発見できるかも？

世界の「こんにちは」

東京外国語大学アジア・アフリカ言語文化研究所監修
日経ナショナルジオグラフィック社

世界一わかりやすい韓国語の教科書

YUKIKAWA著 KADOKAWA

10月の一般書予約

ベスト3

- 1 **リバー**
奥田英朗著 集英社
- 2 **いけない 2**
道尾秀介著 文藝春秋
- 3 **クロコダイル・ティアーズ**
零井脩介著 文藝春秋

1月の

休館日 ▶ 火曜日、1(日)～4(水)、9(月)
開館時間 ▶ 午前9時30分～午後5時
(木曜日は午前9時30分～午後7時)

図書館 ☎769-5198



※新型コロナウイルス感染症防止のため、中止・延期・変更になる場合があります。詳細は、各施設にご確認ください。

凡例 日=日時・期間 場=場所 対=対象 内=内容 講=講師 定=定員 費=費用 持=持ち物 主=主催 申=申込み ？=問合せ

申 1月10日(火)・11日(水)、電話可

4 おはなしティータイム

日 1月26日(木)午前10時～11時30分
講 齊藤久恵さん(家庭児童相談員)
定 市内在住の乳幼児親子6組(申込み順)
持 飲み物、タオル
申 1月12日(木)・13日(金)、電話可

子育て支援センター
しらゆり ☎768-1800

※12月29日(木)～1月3日(火)は休み。

5 お正月遊び

日 1月17日(火)午前10時～11時30分
対 未就園児親子

子育て支援センター
とねのえんがわ ☎812-7488

※12月29日(木)～1月3日(火)は休み。

6 伝承あそび

日 ①1月11日(水)午前9時30分～10時15分・午前10時45分～11時30分
②1月12日(木)午前9時30分～10時15分・午前10時45分～11時30分
定 ①0・1歳未満就園児親子3組②2歳以上未就園児親子3組(申込み順)
申 各開催日の15日前から前日までに、同園ホームページまたは1月4日(水)から、電話可

7 青空支援センター

日 1月18日(水)午前11時～11時45分

定 未就園児親子8組(申込み順)
申 開催日の15日前から前日までに、同園ホームページまたは1月4日(水)から、電話可

8 ハーフバースデー(令和4年6・7月生)

日 1月25日(水)午前9時30分～10時30分・午前10時50分～11時50分
定 未就園児親子各3組(申込み順)
申 開催日の15日前から前日までに、電話または同園ホームページより可

児童センター ☎768-1141

※12月29日(木)～1月3日(火)は休み。

9 はっぴー☆ばーすーでい

日 12月20日(火)～22日(木)
対 12月生まれの未就学児
内 手形や身体測定、誕生カードのプレゼント、大きなケーキとの記念撮影など
申 当日までに、電話可

10 だっこでキュッおはなし会

日 12月21日(水)午前11時30分～11時50分
内 おはなし会による乳幼児向けの読み聞かせ
申 当日までに、電話可

11 おもちゃ病院(当日預かり翌月渡し)

日 1月14日(土)午後1時～3時
定 20人(申込み順)
申 12月21日(水)午前9時から、電話可

*新型コロナウイルス感染症対策のため、利用は予約制です。事前に各施設にお問い合わせください。
*一般開放・開所日は、祝日・年末年始を除きます。

子育て支援施設

Table with 4 columns: 施設名, 問合せ, 一般開放・開所日時, 育児相談. Lists various support centers and their operating hours.

子育て全般の質問はこちらまで

Table with 2 columns: 施設名, 問合せ. Lists specific support centers and their contact numbers.

12 ママと赤ちゃんのホットタイム～はじめての制作遊び～

日 1月18日(水)①午前10時30分～11時②午前11時30分～正午
定 ①生後6か月までの親子6組②生後7か月から1歳未満親子6組
申 1月5日(木)午前9時から、電話可

つどいの広場
おひさま ☎769-3310

※12月29日(木)～1月3日(火)は休み。

13 鬼のお面作り

日 1月10日(火)午前10時30分～11時30分
定 乳幼児親子3組(申込み順)
申 12月27日(火)・28日(水)午前10時から、電話可

エコプラザ(蓮田白岡環境センター内)
☎0480-93-0077

※12月28日(水)～1月4日(水)は休み。

14 おはなし会

日 12月24日(土)午前10時～10時30分
定 小学生以下親子8組16人(申込み順)
費 200円(保険料)
申 12月22日(木)までに、電話可

15 牛乳パックでおもちゃ作り

日 12月24日(土)午前10時30分～11時
定 小学生以下親子8組16人(申込み順)
費 200円(保険料)
※おはなし会も受講する場合は無料。
申 12月22日(木)までに、電話可

子どもの健康
子ども支援課子どもの健康担当(内線)151

16 はっぴー教室(令和2年12月生まれ、要予約)

日 1月27日(金)
場 保健センター

17 乳幼児健康診査

Table with 3 columns: 実施日, 場所, 対象. Lists health check dates, locations, and target age groups.



中央公民館・蓮田ボランティアガイドの会連携事業まち歩き「日光御成街道(岩槻～鹿室)を歩こう」

日時 1月21日(土)午前7時40分、蓮田駅東口バス停前に集合

内容 蓮田駅東口～(バス)～岩槻駅西口～愛宕神社(岩槻城大構跡)～武州鉄道跡～龍門寺～玄奘三蔵霊骨～慈恩寺～相野原一里塚～宝国寺～新堀用水こども広場～蓮田新道～(バス)～蓮田駅東口(午後1時10分散散予定)

※歩行距離7.7kmの一般向けのコースです。

定員 20人(多数抽選)

費用 550円(交通費)は自己負担

持ち物 履き慣れたシューズ、雨具、飲み物、軽食(歩きながら食べられる程度)

申込み 1月5日(木)(必着)までに、電子申請または往復はがきに講座名・住所・氏名(ふりがな)・年齢・電話番号を明記し、中央公民館へ

※1枚のはがきで2人まで申込み可。
※電子申請のかたは、当選した場合のみ開催日の1週間前までにメールで連絡します。

地域ボランティア講座「からだを動かすと“こころ”がすっきりする」

日時 1月23日(月)午前10時～11時30分

対象 市内在住のボランティア活動に興味・関心があるかた

内容 ボランティア活動についてのお話(実際にからだを動かしながら)

講師 鳥村隆博さん(動作法心理相談みやしろ 公認心理師)

定員 30人(申込み順)

主催 社会福祉協議会、在宅医療介護課、

中央公民館

申込み・? 1月10日(火)までに、社会福祉協議会 ☎769-7111

コミュニティセンター

〒349-0132 貝塚1015 ☎766-8377

はすだコミュニティ大学講座

○健康カラオケ(歌うことで得られる効果とは)

日時 12月22日(木)午後4時～5時30分

講師 星瑠美奈さん

定員 20人

費用 500円

持ち物 動きやすい服装

○陶芸教室(器をつくってみよう)

日時 1月8日(日)午後1時～5時

講師 水留良雄さん(白岡工芸館)

定員 10人

費用 3000円(教材費別途500円)

持ち物 汚れてもよい服装

○筆ペン講座(美文字のコツは)

日時 1月12日(木)午後6時～7時

※3月まで 毎月1回開催。

講師 市川明美さん

定員 15人

費用 500円(1回につき)

持ち物 筆ペン(中字)

○初心者のためのギター講座(弾き語り)

日時 1月15日(日)午後5時～6時、午後6時～7時

講師 長島昇さん

定員 各3人

費用 1000円

持ち物 ギター(クラシック)

11月)市長の動静

市長の動静のうち、主なものを掲載しています。

? 秘書課秘書担当(内線)282

1(火)令和5年度当初予算ヒアリング/3(木)第65回蓮田市菊花展/6(日)蓮田市文化祭、服部将己展/7(月)定例庁議、令和5年度当初予算ヒアリング/8(火)地下鉄7号線国要望/9(水)蓮田市行政改革推進委員会/10(木)県知事・県議会議長要請行動、蓮田市青少年問題協議会、蓮田市社会福祉協議会課長会議/11(金)蓮田市総合振興計画審議会/12(土)スポーツ少年団わんぱくはす☆ピカ大作戦/13(日)消防特別点検、第43回蓮田市音楽祭/14(月)J.COM ライブニュース生出演/15(火)東北自動車道埼玉県消防連絡協議会合同訓練、地下鉄7号線国要望/16(水)第21回埼玉市人権施策推進協議会、住友生命との包括連携協定締結式/17(木)蓮田市都市計画審議会/18(金)安心・安全歳末一斉キャンペーン合同会議、会派代表者会議/19(土)第16回黒浜そばまつり、蓮田市制施行50周年記念事業ハストピア東京混声合唱団特別公演/20(日)第4回びじょんネットワーク会議/21(月)定例庁議、第105回新型コロナウイルス感染症対策本部会議、蓮田市社会福祉協議会感謝状贈呈/22(火)蓮田市上下水道事業審議会、議会運営委員会/23(水)第14回うたやの森フェスティバル/24(木)叙勲祝い、蓮田市国民健康保険運営協議会、蓮田市社会福祉協議会正副会長会議/25(金)埼玉葛北地区障害者差別解消支援地域協議会/28(月)定例記者会見/29(火)蓮田市地域福祉計画策定委員会/30(水)12月市議会定例会(開会)

1 蓮田家庭教育支援チームの「ちょっとほっとタイム」(全2回)

日 1月12日(木)・19日(木)、午前10時30分～11時30分

※どちらか1回だけの参加も可。

場 市役所会議室

内 子育ての情報交換、手遊びなど

定 1歳6か月までの乳幼児親子各8組(多数抽選)

申 1月4日(水)までに、氏名・電話番号・子どもの氏名・生年月日を電話または 函(hasuda_ss@city.hasuda.lg.jp)で子ども支援課へ

? 子ども支援課企画担当 ☎764-4115

2 WAになってあそぼう「ミニミニうんどうかい」

日 1月30日(月)午前10時～11時

場 ハストピア(総合文化会館)

定 乳幼児親子10組(多数抽選)

申 1月20日(金)までに、氏名・電話番号・子どもの氏名・年齢を電話または 函(hasuda_ss@city.hasuda.lg.jp)で子ども支援課へ

? 子ども支援課企画担当 ☎764-4115

図書館

☎769-5198

※12月27日(火)～1月4日(水)は休み。

3 1月のおはなしひろば

●たかたか(小学生)

日 1月15日(日)午後1時30分から

定 40人(先着順)

●てくてく(未就学児～小学生)

日 毎週木曜日、午後4時15分から

定 各15人(先着順)

●よちよち(乳幼児親子)

日 1月20日(金)午前10時30分から・午前11時から

定 各8組(先着順)

☎766-8998

子育て支援センター

※12月29日(木)～1月3日(火)は休み。

●1歳・2歳親子開放日

日 1月19日(木)午前10時～11時30分

内 お正月遊び

定 市内在住の親子6組(申込み順)

持 飲み物、タオル

内容 アドバイザー、参加者同士の話
や情報交換など

講師 関根雅江さん（埼玉県家庭教育
アドバイザー）

申込み・❓ 前日までに、☎（hasuda_@city.hasudalg.jp）で氏名（イニシャルでも可）、電話番号を子ども支援課企画担当（プレックス・キッズ内）☎764-4115へ

**目指せ生涯現役！
いきいき元気教室！**

日時 2月2日(木)・22日(水)、午前9時
30分～午後0時30分、受付午前9時

場所 保健センター

対象 市内在住で健康作りボランティア
に関心があり、運動ができるかた

内容 健康長寿サポーター養成講座等

定員 各15人（申込み順）

費用 500円（教材費等）

申込み・❓ 12月19日(月)から、健康増進
課健康増進担当(内線)142

パルシー

〒349-0133 閩戸2343-1 ☎768-1717

ボッチャ体験教室

日時 1月14日(土)午前10時～正午

定員 市内在住・在勤のかた15人

持ち物 マスク、動きやすい服装、室
内用シューズ、飲み物など

主催 蓮田市スポーツ推進委員連絡協議会

申込み 1月6日(金)までに、電話または
☎（bunkakaikan@city.hasuda.lg.jp）でパルシーへ

体操教室

日時 1月16日(月)午後1時～3時

定員 市内在住・在勤の60歳以上のかた20人

持ち物 マスク、動きやすい服装、室

イベントプラザ

※自治体の後援を受けているイベントを
優先して掲載します。

❓ 広報広聴課広報広聴担当(内線)209

◆鷺宮ウインド定期演奏会

1月9日(月・祝) 午後2時～4
時/久喜総合文化会館大ホール/ど
なたでも(未就学児入場可)/第1
部(エルザの大聖堂への行列、組
曲「仮面舞踏会」からワルツ他)、
第2部(「風の谷のナウシカ」より
組曲5つのメロディー)、第3部(映
画「ライオン・キング」から、オー
メンズ・オブ・ラブ他)/1218人
/400円(前売券)、500円(当日券)、
小・中・高生、障がい者手帳をお
持ちのかたは入場料無料/マスク、
前売券/当日先着順/鷺宮ウインド
アンサンブル☎w.winde@gmail.
com・江川☎0480-59-0951

◆第5回ニューイヤーコンサート

1月22日(日)午後2時～4時10分/ハ
ストピア(総合文化会館)どきどき
ホール/市民のかた/蓮田市演奏家
協会主催のコンサート、ソプラノ、
テノール、ピアノ、ヴァイオリン、
マリンバ、琴、津軽三味線など、蓮
田市と近隣在住のプロによるバラエ
ティー豊かな演奏で新春を飾ります
/634人/1500円(前売券)、2000円(当

日券)/1月18日(水)までに、電話ま
たは☎hasuda.music@gmail.comで
蓮田市演奏家協会事務局・奥隅☎
768-7760へ

◆冬の音楽会'23

1月29日(日)午後1時開場、午後1
時30分開演/ハストピア(総合文化
会館)どきどきホール/一般/1部(第
二組曲ホルスト)、2部(ディズニー
セレブレーション)他/600人/無料/
当日自由参加/蓮田市ウインドオー
ケストラ・青木☎080-3502-2337

◆協会設立15周年記念講演会

2月18日(土)午後1時30分～4時/ハ
ストピア(総合文化会館)多目的ルー
ム/会員、市民のかた/「幸せなら
手をたたこう」の作者・木村利人さ
ん(早稲田大学名誉教授)が語る
名曲誕生秘話、講師はバイオエシッ
クス(生命倫理学)の世界的権威
者で恵泉女学園大学長や厚生省厚
生科学審議会委員・日本生命倫理
学会長などを歴任、名曲を生んだ
学生時代のフィリピンでの経験を通
して平和・命、夢や希望のたいせ
つさ等/100人/無料/マスク/事前に、
協会ホームページまたは☎tamuzo
@d6.dion.ne.jp、電話で白岡地方ユ
ネスコ協会・田村☎080-3005-6005

内用シューズ、飲み物など

主催 蓮田市スポーツ推進委員連絡協議会

申込み 1月6日(金)までに、電話また
は☎（bunkakaikan@city.hasuda.lg.jp）でパルシーへ

中央公民館

〒349-0111 東6-1-8 ☎769-2002

**わたしと家族の「そうぞく」講座
(全2回)**

日時 1月18日(水)・25日(水)午前10時～11時30分

対象 20人(多数抽選)

講師 明治安田生命

定員 市内在住・在勤・在学のかた

持ち物 筆記用具

申込み 12月26日(月)(必着)までに、
電子申請または往復はがきに講座名・
住所・氏名(ふりがな)・年齢・電話
番号を明記し、中央公民館へ

※電子申請のかたは、当選した場合の
み開催日の1週間前までにメールで連
絡します。



相談

定例の相談はP27へ

健康相談(予約制)

日時 1月24日(火)午前10時~11時30分
場所 市役所302会議室
内容 保健師、看護師、管理栄養士による個別相談、健診結果の見方、健康チェックなど
申込み・[?] 健康増進課健康増進担当(内線)142

関東財務局無料相談

相談電話番号 613-3952(詐欺的な投資勧誘)、600-1151(ヤミ金融業者など)、600-1152(架空請求や電子マネー詐欺)、600-1113(借金の返済)、615-1779(新型コロナウイルス感染症に関する金融トラブル)
[?] 関東財務局 ☎600-1113



催し

外国人のための蓮田日本語教室

日本語にお困りの外国人を対象として日本語教室を開催しています。教えるスタッフも募集しています。
日時 1月8日・15日・22日・29日の日曜日、午前10時~正午
場所 勤労青少年ホーム
[?] 蓮田日本語教室ボランティアの会・野村 ☎090-8567-1883

NPO法人の作り方設立基礎講習会

日時 1月25日(水)午後1時30分~3時30分
場所 春日部地方庁舎
内容 NPO法人の設立方法、活動報告、

“学びま専科”1日講座

市民講師が企画した1日限りの体験講座です。詳細は、市ホームページをご覧ください。

申込み 市ホームページから電子申請または往復はがき、☎(syakyou@city.hasudalg.jp)に講座名・住所・氏名・年齢・電話番号を明記し、社会教育課へ(申込み多数の場合は抽選・電話申込み不可)

[?] 社会教育課生涯教育担当(内線)161

○高齢者の口腔機能低下症

日時 2月16日(水)午前10時~10時40分
場所 中央公民館
講師 野口美加さん(内村歯科医院)
定員 14人
持ち物 筆記用具

○コロナに負けない、中高年の健康づくり

日時 2月16日(水)午後2時~4時
場所 中央公民館
講師 医療生協さいたま職員の皆さん
定員 25人
持ち物 飲み物、筆記用具

※動きやすい服装でお越しください。

○竹工作活動

資金調達等
定員 30人(申込み順)
申込み・[?] 1月13日(金)までに、利根地域振興センター ☎555-1110

心の病をかかえたかたの居場所(サロンペンぎん)

日時 1月9日(月)午後1時~4時
場所 中央公民館
定員 心に病を抱えているかた5人
費用 100円(お茶代、保険料他)

[?] 福祉課障害福祉担当(内線)138

男性のための料理教室

日時 1月21日(土)午前9時30分~午後1時

日時 2月18日(土)午前9時30分~11時30分
場所 中央公民館
講師 岩沼靖生さん
定員 10人
費用 200円(教材費)
持ち物 軍手、筆記用具

○90分で作曲&演奏できちゃう講座

日時 2月18日(土)午前9時30分~11時
場所 中央公民館
講師 岩崎りえさん
定員 10人
持ち物 筆記用具

○フランス語入門

日時 2月18日(土)午後2時~4時30分
場所 中央公民館
講師 津曲明さん
定員 35人
持ち物 筆記用具

○初心者向けフラダンス講座

日時 2月18日(土)午後2時30分~4時30分
場所 中央公民館
講師 角田サエさん
定員 18歳以上の女性20人
持ち物 飲み物、筆記用具

※動きやすい服装でお越しください。

場所 勤労青少年ホーム
講師 食生活改善推進員
定員 12人(申込み順)
費用 500円(材料費)
持ち物 エプロン、三角巾、スリッパ、布巾2枚、台布巾、筆記用具
申込み・[?] 12月19日(月)から、健康増進課健康増進担当(内線)142

学校を休みがちな子をもつ親のつどい

日時 1月18日(水)午前10時~正午
場所 蓮田駅西口行政センター会議室
対象 学校が苦手、登校しぶり、不登校の子の家族



11月の放射線量測定結果 (単位: マイクロシーベルト/時)

測定結果は市役所及び主な公共施設に掲示している他、市ホームページでも公表しています (シンチレーション方式の測定機器を使用)。測定値は、全測定日の値を平均したものです。

①小・中学校 (測定箇所…校庭)

[?] 学校教育課指導担当(内線)174

施設名(所在地)	地上5cm	地上1m
蓮田南小学校(東6-9-11)	0.090	0.088
蓮田北小学校(関戸3236)	0.096	0.089
平野小学校(井沼937)	0.095	0.091
黒浜小学校(黒浜3069)	0.095	0.095
蓮田中央小学校(関山3-6-1)	0.089	0.102
黒浜西小学校(西新宿3-84)	0.083	0.096
黒浜南小学校(黒浜722)	0.087	0.086
黒浜北小学校(南新宿800)	0.090	0.078
蓮田中学校(関戸147-1)	0.102	0.097
平野中学校(井沼932)	0.099	0.096
黒浜中学校(黒浜4748)	0.090	0.093
蓮田南中学校(蓮田1519)	0.090	0.090
黒浜西中学校(黒浜3862)	0.095	0.096

②保育園・幼稚園等 (測定箇所…園庭)

[?] 保育課保育担当(内線)163

施設名(所在地)	地上5cm	地上50cm
中央保育園(上2-11-2)	0.066	0.074
関戸保育園(関戸3126-1)	0.032	0.050
黒浜保育園(黒浜3119)	0.044	0.048
蓮田南保育園(蓮田2-182)	0.078	0.084
東保育園(東5-8-32)	0.046	0.064
蓮田ねがやど保育園(蓮田4-79)	0.030	0.030
蓮田みぬま保育園(見沼町4-3)	0.054	0.056
とねの会はずだ保育園(蓮田3-141)	0.060	0.076
星の子ルチャ保育園(馬込1-68)	0.028	0.034
花星こども園(関戸2796)	0.340	0.036
認定こども園しらゆり(御前橋1-5-5)	0.040	0.040
認定こども園大山幼稚園(関戸4034)	0.040	0.040
蓮田幼稚園(関山3-2-27)	0.040	0.050
黒浜幼稚園(黒浜980-2)	0.050	0.040
新宿幼稚園(西新宿5-92)	0.040	0.050

③公園等 [?] みどり環境課公園緑地担当(内線)223

施設名(所在地)	遊具周辺		砂場	
	地上5cm	地上50cm	地上5cm	地上50cm
根金簡易児童遊園(根金1791-1)	0.037	0.042		
中道公園(西新宿3-83)	0.040	0.039		
西城沼公園(城637-1)	0.058	0.058	0.060	0.051
黒浜公園(黒浜4088-2)	0.032	0.033	0.055	0.033
藤ノ木公園(藤ノ木1-42)	0.047	0.041	0.050	0.049
桜台防災広場(桜台1-4)	0.043	0.046		
綾瀬南児童公園(綾瀬3)*1			0.059	0.058
蓮田市役所(黒浜2799-1)*2	0.094	0.082		

*1…面積が小さいため、砂場のみで測定 *2…測定箇所は庁舎裏駐車場

参考 国際放射線防護委員会(ICRP)の勧告に基づく一般公衆の線量限度は年間1ミリシーベルト(=1000マイクロシーベルト)(自然放射線や医療による被ばく量を除く)

*ご自宅の敷地内などについて、放射線量の測定を希望される場合は、消防課警防係☎768-1022にご連絡ください。可能な限り測定します。

食品等の放射性物質検査結果 (単位: ベクレル/キログラム)

○給食用食材(小・中学校) [?] 教育総務課学校給食担当(内線)173

品目(産地)	使用日	放射性セシウム134	放射性セシウム137	計
給食一食分*1	11月7-11日	検出せず(0.6)	検出せず(0.9)	-
チンゲン菜(茨城県)	11月9日	検出せず(4.4)	検出せず(4.6)	-
うずらの卵(埼玉県)	11月11日	検出せず(4.2)	検出せず(4.5)	-
さつま揚げ(北海道)	11月11日	検出せず(4.2)	検出せず(4.4)	-
みかん(静岡)	11月15日	検出せず(4.4)	検出せず(4.0)	-
鶏肉(岩手県)	11月17日	検出せず(4.1)	検出せず(4.4)	-
枝豆(北海道)	11月21日	検出せず(4.2)	検出せず(4.4)	-
ごぼう(青森)	11月25日	検出せず(5.5)	検出せず(5.7)	-
里芋(埼玉)	11月25日	検出せず(6.4)	検出せず(3.9)	-

*1…市内13校から抽出した1校の5日分の給食

参考 ・()の数値は検出限界値 ・国の放射性セシウムの基準値は、一般食品…100ベクレル/キログラム、乳児用食品…50ベクレル/キログラム

○給食用食材(保育園)

[?] 保育課保育担当(内線)163

品目(産地)	使用日	放射性セシウム134	放射性セシウム137	計
小松菜(茨城県)	11月7日	検出せず(5.6)	検出せず(6.1)	-
たまねぎ(北海道)	11月7日	検出せず(5.3)	検出せず(5.4)	-
ピーマン(茨城県)	11月9日	検出せず(5.4)	検出せず(6.5)	-
じゃがいも(北海道)	11月9日	検出せず(5.3)	検出せず(4.3)	-
にんじん(千葉県)	11月14日	検出せず(5.2)	検出せず(5.5)	-
キャベツ(千葉県)	11月14日	検出せず(5.0)	検出せず(5.4)	-
エリンギ(長野県)	11月22日	検出せず(4.3)	検出せず(4.6)	-
だいこん(千葉県)	11月22日	検出せず(4.3)	検出せず(4.6)	-
チンゲン菜(茨城県)	11月22日	検出せず(4.5)	検出せず(4.8)	-

食品の放射性物質検査(要予約)

検体の持ち込み方法や検査結果は商工課窓口、市ホームページでお知らせしています。

対象 自家消費を目的に自身で栽培した作物 検査日時 毎週火・木曜日(祝日を除く)、午前9時30分・午前10時15分・午前11時
費用 無料 申込み・[?] 事前連絡の上、商工課消費生活担当(内線)235へ

簡易放射線測定器の貸出し

対象 市内在住・通勤のかた 費用 無料 持ち物 本人確認書類(健康保険証、運転免許証等) 貸出期間 貸出日を含め5日
日の午後4時まで(5日目が土・日曜日、祝日の場合は、翌開庁日まで) 申込み・[?] みどり環境課環境担当(内線)224



市政へのご提案等は、市長への手紙（市内公共施設・蓮田郵便局に設置）・FAX(765-1771)・メール（市ホームページから）をご利用ください。☎ 広報広聴課広報広聴担当(内線)209

市役所 ☎768-3111 FAX 765-1700

※新型コロナウイルス感染症防止のため、イベント等は中止・延期・変更になる場合があります。詳細は、各問合せ先にご確認ください。

新型コロナウイルスワクチン接種について

オミクロン株対応2価ワクチンの接種について

これまで2年間、年末年始に新型コロナウイルス感染症は流行しています。また、今年もインフルエンザの同時流行が懸念されます。重症化予防のため、早期のワクチン接種をご検討ください。

なお、既にオミクロン株対応2価ワクチンを接種したかた、11月8日以降に3回目以降の接種としてノババックス社ワクチン（1価）を接種したかたは、接種回数にかかわらず、現時点で次の接種はありません。

集団接種について 場所：ハストピア（総合文化会館）

実施月	接種回数	実施日	使用ワクチン
12月	4回目	24日(土) 午後	モデルナ(BA.4-5)
	5回目	22日(木)～24日(土)	
1月	3・4・5回目	17日(火)～20日(金)、24日(火)～26日(木) ※接種回数によって、実施のない日があります。接種回数ごとの実施日は、決定次第、市ホームページでお知らせします。	ファイザー(BA.4-5)

※接種回数ごとの実施日、使用ワクチンは変更になる可能性があります。予約の際にご確認ください。
※これ以降、集団接種実施の予定はありません。個別接種をご利用ください。

その他【新型コロナウイルス感染に備えて、検査キットの事前購入にご協力をお願いします】

発熱等の体調不良時、速やかに自己検査できるよう「抗原検査キット」、「解熱鎮痛剤」を事前に購入しておきましょう。

- ・発熱時に検査キット陽性の場合、早期にオンラインの確定診断を受け、安心して療養に入れます。検査キット購入の詳細はこちら➡
- ・発熱時に検査キット陰性の場合、かかりつけ医や最寄りの医療機関が受診しやすくなります。

※検査キットは「研究用」ではなく、国が承認した「体外診断用医薬品」または「第1類医薬品」を選びましょう。



☎ 蓮田市コロナワクチン接種コールセンター☎0570-020402（平日 午前9時～午後5時）、健康増進課新型コロナウイルスワクチン接種推進担当(内線)141、193

今年度特定健康診査を受診していないかたを対象に、医療機関で実施している検査結果の情報提供に関する通知を送付しています。医療機関で実施している検査結果を提出することで、特定健康診査を受診したとみなし、健康生活に役立つ保健事業等に活かしますので、ぜひご協力をお願いします。

☎ 健康増進課健康増進担当(内線)142

特定健診・後期高齢者健診の受診はお早めに

期間 12月28日(水)まで

場所 市内及び久喜市・白岡市・宮代町の指定医療機関

対象 蓮田市国民健康保険に加入している40～74歳のかた、後期高齢者医療制度に加入しているかた

内容 問診、身体計測、血圧測定など
申込み 受診券・健康保険証を持参し、直接医療機関で受診

☎ 健康増進課健康増進担当(内線)142

個別がん検診(胃・肺・大腸・前立腺・乳・子宮頸)は12月28日(水)までです

お早めに市内指定医療機関で受診してください。場合によっては予約がとれないことがあります。なお、胃がん検診、乳がん検診の医療機関の予約申込みは終了しました。予約期間が過ぎた後の予約状況については、医療機関へ直接お問合せください。

☎ 健康増進課健康増進担当(内線)143

勤務先などで健康診断を受診する(した)かたへ

蓮田市国民健康保険に加入している

40～74歳のかたのうち、職場等で健康診断を受診する(した)かたは、ご連絡ください。職場等の健康診断結果を提出することで、特定健診の実施に代えることができます。なお、今年度の蓮田市国民健康保険加入者の特定健診は12月28日(水)をもって終了します。

☎ 健康増進課健康増進担当(内線)142

肝炎ウイルス検診は12月28日(水)までです

対象 今までに、市の肝炎ウイルス検査を受けていないかたのうち、40歳以上のかた

※令和4年度中に40・45・50・55・65・70歳になるかたは無料受診券の対象です。
※一部の医療機関は予約が必要です。

☎ 健康増進課健康増進担当(内線)143



埼玉県消費生活功労者に対する知事表彰



11月2日、知事公館で表彰式が行われ、亀井町子さん（蓮田市くらしの会会長・写真左）及び門田悦子さん（蓮田市消費者団体連絡会会長・同右）が消費者団体における諸活動において他の模範と認められ、それぞれ表彰を受けました。

商工課消費生活担当(内線)236

住友生命保険相互会社と包括連携協定を締結



11月16日、市は住友生命保険相互会

社（麻生賢一埼玉中央支社長）と包括連携協定を締結しました。この協定締結により、市と住友生命保険相互会社が緊密な相互連携のもと、それぞれが有する知見やノウハウを有効に活用し、健康増進や市民サービスの向上、地域社会の活性化、教育・文化・スポーツ、暮らしの安全・安心、高齢者支援、障がい者支援などの諸活動を推進することにより、地域社会の発展を図ってまいります。

政策調整課政策調整担当(内線)228

蓮田市犯罪被害者等支援条例(案)についての意見を募集

期間 12月12日(月)～1月11日(水) (必着)

対象 市内在住・在勤・在学のかた、市内に事務所または事業所等を有する個人及び法人その他の団体、本事業に利害関係を有するかた

公表場所 市ホームページ、市役所危機管理課・行政資料コーナー、蓮田駅西口行政センター、図書館、中央公民館、農業者トレーニングセン

ター、ハストピア（総合文化会館）
提出先・? 危機管理課危機管理調整担当(内線)297

第3期蓮田市地域福祉計画(案)についての意見を募集

期間 12月23日(金)～1月23日(月) (必着)

対象 市内在住・在勤・在学のかた、市内に事務所または事業所等を有する個人及び法人その他の団体、本事業に利害関係を有するかた

公表場所 市ホームページ、市役所福祉課・行政資料コーナー、蓮田駅西口行政センター、図書館、中央公民館、農業者トレーニングセンター、ハストピア（総合文化会館）

提出先・? 福祉課社会福祉担当(内線)137

健康医療

医療機関で実施している検査結果の情報提供にご協力ください

蓮田市国民健康保険にご加入の40～74歳のかたで、医療機関に通院中で、

映画「めぐみへの誓い」上映会

13歳で北朝鮮に拉致された横田めぐみさんと埼玉県内の拉致被害者の田口八重子さんを中心とする日本人拉致被害者と、日本で帰国を信じて戦うその家族の国境を越えた家族愛を描いた映画を上映します。

日時 2月18日(土)午前10時から 場所 ハストピア（総合文化会館）

内容 「めぐみへの誓い」(102分)

※日本語字幕付きで上映。

定員 400人(全席自由) 費用 無料

申込み 1月16日(月) (必着) までに、はがきに「めぐみへの誓い上映会参加希望」・郵便番号・住所・氏名・電話番号を明記し、庶務課〔〒349-0193、所在地記載不要〕へ(1枚のはがきで2人まで申し込むことができます)

※電子申請 (https://www.city.hasuda.saitama.jp/densan/e-shinsei.html) が利用できます。

※定員を超える申込みがあった場合は抽選。

? 庶務課人権担当(内線)296



※新型コロナウイルス感染症防止のため、イベント等は中止・延期・変更になる場合があります。詳細は、各問合せ先にご確認ください。

埼玉高速鉄道線の蓮田延伸に向けた要望書を提出

11月8日、関係7市で組織する地下鉄7号線建設誘致期成同盟会（会長・山口京子蓮田市長）は、埼玉高速鉄道線延伸整備を実現するため、延伸の取組みに関しての積極的な支援等をお願いする要望書を、土屋品子衆議院議員同席のもと水嶋智国土交通審議官に提出し、意見を交換しました。併せて、石原大国土交通省官房審議官（鉄道）にも提出し、意見を交換しました。

また、11月15日には、国への働きかけ、沿線市の取組みに対する協力と支援、埼玉高速鉄道の利用促進に関する取組みの継続をお願いする要望書を大野元裕県知事と中屋敷慎一県議会議長に提出しました。

② 都市計画課交通政策担当(内線)253



プレミアム付商品券の使用期限は令和5年1月31日(火)までです

使用可能期間 令和5年1月31日(火)まで

使用可能店舗 市内の加盟店

※加盟店の一覧は蓮田市プレミアム付商品券公式ホームページ（<https://hasuda-premium.jp/>）をご覧ください。

【加盟店募集】

募集期間 12月28日(水)まで

応募資格 市内で店舗を営業している事業者

申込み 申込書を☎(info@web-hasuda.or.jp) ☎769-1662または商工会窓口へ

② 蓮田市商工会☎796-8166

指定学校の変更

やむをえない事情により、市教育委

員会が指定する学校以外の市内の学校への通学を希望する場合には、指定学校変更の申請が必要です。変更許可基準については、市ホームページをご覧ください。

② 学校教育課学務担当(内線)166

成人式 二十歳を祝う会への申込みはお済みですか

参加するには、事前に申込みが必要です。参加希望でまだ申込みが済んでいないかたは、お問い合わせください。

日時 1月8日(日)①午前10時～午前10時45分（主に蓮田中・平野中・蓮田南中学校区在住のかた）②午後1時～午後1時45分（主に黒浜中・黒浜西中学校区在住のかた）

場所 ハストピア（総合文化会館）

対象 平成14年4月2日～平成15年4月1日生まれのかた

内容 式典・アトラクション

② 社会教育課生涯教育担当(内線)161

叙勲【敬称略、50音順】

瑞宝小綬章 笠原昌男、野村優

瑞宝双光章 小宮正

瑞宝单光章 小池清子、鹿股久夫

褒章【敬称略】

藍綬褒章 箕田俊子

ありがとうございました

10月9日、埼玉県トラック協会久喜支部（西野進支部長）から、市へ車椅子1台を寄贈していただきました。避難所等で有効に活用させていただきます。

② 危機管理課危機管理調整担当(内線)273

ありがとうございました

一般社団法人埼玉県連合読売会から埼玉県内消防本部へ救急用資器材の寄贈申し入れがあり、10月28日に知事室で感謝状贈呈式を開催しました。有効に活用させていただきます。

② 消防課警防係☎768-1022

みんなで守ろう選挙のルール

例えば、このようなことは禁止されています



×政治家の寄附は禁止！

×有権者が政治家に寄附を求めるとも禁止！

政治家が選挙区内の人に、お金や物を贈ることは法律で禁止されています。また、有権者が政治家に対して寄附を求めるとも法律で禁止されています。

② 選挙管理委員会事務局(内線)103



令和5年度の有料広告を募集します

令和5年度の広報はすだ、市ホームページ、市健康カレンダーに掲載する有料広告を募集します。さまざまなPRにご活用ください。お申込みの際は、市広告掲載要綱及び各媒体の広告掲載基準をご確認ください。

	広報はすだ (令和5年度)	蓮田市ホームページ http://www.city.hasuda.saitama.jp/	蓮田市健康カレンダー (令和5年度版)
発行部数	29000部発行予定 (全世帯配布)	—	29000部発行予定
発行時期	令和5年4月～6年3月 (原則毎月15日)	令和5年4月～6年3月	令和5年3月(予定)
掲載場所	情報ページの最下段	トップページの最下段	健康カレンダー内のページ
規格	縦50mm×横55mm(1枠) 縦50mm×横110mm(2枠) 縦50mm×横165mm(3枠) 最大3枠まで使用可	【バナー広告】 縦45ピクセル×横165ピクセル(1枠) 形式: GIF(アニメーション不可) データ容量: 4KB以下 【テキスト広告】 見出し: 全角・半角12文字以内 広告文: 全角・半角30文字以内 URL: 半角英数字29文字以内	縦55mm×横50mm(1枠) 縦55mm×横100mm(2枠) 縦55mm×横150mm(3枠) 最大3枠まで使用可
掲載料	1枠1万円/月	1枠1万円/月	1枠3万円
募集枠数	各月30枠程度	各月10枠	30枠
選考方法	応募多数の場合は抽選。ただし掲載枠数及び掲載期間の長いかたを優先		
募集期間	1月16日(月)～31日(火)		
申込み	各広告掲載申込書に必要事項を記入し、原稿(案)を添えて募集期間内に各担当課へ ※申込書は担当課で配布する他、市ホームページからもダウンロードできます。		
担当課・❓	広報広聴課広報広聴担当(内線)209		健康増進課管理担当(内線)194

※広報・ホームページについては、募集期間終了後も空きがある場合は、随時募集します(申込み順)。

広報はすだ・市ホームページの広告料の割引き制度があります

一度の申込みが以下の基準を満たす場合、広告料を割引きします。なお、申込み月は連続していても構いません。

- | | |
|-----------------------|-------------------------|
| ○ 1枠利用の場合(通常1万円/月) | ○ 3枠利用の場合(通常2万7千円/月) |
| ・ 3～5か月分の申込み…9500円/月 | ・ 3～5か月分の申込み…2万5500円/月 |
| ・ 6～11か月分の申込み…9000円/月 | ・ 6～11か月分の申込み…2万4000円/月 |
| ・ 12か月分の申込み…8500円/月 | ・ 12か月分の申込み…2万2500円/月 |



写っている本人や家族に限り、広報はすだ掲載の写真を差し上げています。データでの提供はできません。
申込み・[?] 広報広聴課広報広聴担当(内線)209

市役所 ☎768-3111 FAX 765-1700

※新型コロナウイルス感染症防止のため、イベント等は中止・延期・変更になる場合があります。詳細は、各問合せ先にご確認ください。

蓮田市職員採用試験

(令和5年4月1日付採用)

職 種	採用予定人数	対 象
一般事務 (社会福祉士)	若干名	昭和62年4月2日以降生まれで、社会福祉士の資格を有するかた、または令和5年3月までに取得見込みのかた
土木技師	若干名	昭和62年4月2日以降生まれで、土木関係の学部、学科を卒業したかた(見込みを含む)
建築技師	若干名	昭和62年4月2日以降生まれで、建築関係の学部、学科を卒業したかた(見込みを含む)
消防士 (救急救命士を含む)	若干名	平成8年4月2日以降生まれのかた ※救急救命士は、救急救命士資格を有するかた(見込みを含む)。

受験資格 次の要件を全て満たすかた。①学校教育法による大学、短期大学(専門学校を含む)もしくは高等学校を卒業したかた、または、令和5年3月までに卒業見込みのかた②活字印刷による出題に対応できるかた③日本国籍を有するかた④地方公務員法第16条に規定する欠格条項に該当しないかた

第1次試験

試験日 1月15日(日)

試験科目 SPI試験(能力検査70分、性格検査40分)、作文試験(60分)

申込み 1月5日(木)までに、指定の申込書を秘書課へ郵送または持参

※受験案内は秘書課で配布する他、市ホームページに掲載しています。

[?] 秘書課職員担当(内線)221

ください。農業振興地域整備計画の変更には申し出から1年以上かかる場合があります。

期間 1月16日(月)～31日(火)

申込み・[?] 農政課農産担当(内線)232

1月10日は「110番の日」

110番は緊急通報です

県警察では、1月10日を「110番の日」として110番の正しい利用を呼びかけています。

昨年は約62万5千件を超える110番通報が寄せられ、このうち約7万9千件が緊急性のない各種照会や間違い、いたずら等の通報でした。

急を要さない要望・相談・苦情・各種照会は、けいさつ総合相談センター(☎#9110または☎822-9110)または最寄りの警察署にお願いします。

[?] 岩槻警察署☎757-0110

福祉3医療費の現物給付の範囲が埼玉県内に拡大しました

福祉3医療費の現物給付の範囲が令和4年10月診療分より埼玉県内に拡大しました(ひとり親家庭等医療費助成制度は令和5年1月診療分から)。現物給付とは、医療機関等の窓口で受給資格証を提示することで、一部負担金を支払うことなく医療サービスを受けられることをいいます。

現物給付を受けるには、医療費助成制度および加入している保険組合等により、1医療機関当たり1か月の上限額があります。

1医療機関当たり1か月の上限額

○重度心身障害者医療費助成制度…蓮田市国民健康保険・後期高齢者医療制度(上限なし)、左記以外の国民健康保険・社会保険2万1000円

○子ども医療費助成制度…加入保険一律2万1000円

○ひとり親家庭等医療費助成制度…加入保険一律2万1000円

※県内現物給付は、現物給付にご協力いただける医療機関等で適用となります。現物給付の適用については受診される各医療機関等へご確認ください。

[?] 重度心身障害者医療費助成制度…福祉課障害福祉担当(内線)139、子ども医療費助成制度・ひとり親家庭等医療費助成制度…子ども支援課児童福祉担当(内線)154

交通遺児等援護金の給付

対象となるのは、交通事故(陸海空全ての交通事故が対象)により、死亡または重い障がいを負った保護者に養育されている平成16年4月2日以降に生まれた乳幼児・児童・生徒です。

給付額 子ども1人につき年額10万円
給付日 5月上旬

申込み 1月31日(火)までに、申請書(市自治振興課・福祉課・保育課・学校教育課、学校等で入手)をみずほ信託銀行浦和支店[〒330-0063、さいたま市浦和区高砂2-6-18]に郵送または持参

[?] 県防犯・交通安全課☎830-2955

調理師のかたは調理師業務従事者届を出しましょう

調理師のかたは12月31日現在の氏名、免許番号、従事する施設名等を1月15日(日)までに指定様式にて埼玉県調理師会へ届け出を行ってください。

対象 県内の飲食店や給食施設などで就業している調理師

[?] (一社)埼玉県調理師会☎862-6443、県健康長寿課☎830-3585



お知らせ

令和5年度償却資産の申告

個人または法人で、事業用資産(構築物、機械及び装置、車両及び運搬具、工具・器具及び備品)を令和5年1月1日現在に所有しているかたは、償却資産の申告義務があります。1月31日(火)までに申告書を提出してください。

提出先・☎ 税務課資産税担当(内線)191

家屋の取り壊し・用途変更をしたらご連絡を

固定資産税・都市計画税の適正な課税のため、令和5年1月1日(日)までに家屋を取り壊した場合(予定を含む)や家屋の用途を変更した場合(店舗併用住宅の店舗部分を住宅として使用等)は、税額が変わる可能性がありますので、12月28日(水)までにご連絡ください。

☎ 税務課資産税担当(内線)191

事業主の皆さんへ 労働保険料の納付

労働保険料(労災保険・雇用保険)の第3期分の納期限は1月31日(火)です。納付書は納期限の10日前頃に、該当事業所に郵送します。保険料納付は口座振替が便利です。申込み手続きは、厚生労働省または埼玉労働局のホームページをご覧ください。

☎ 埼玉労働局 ☎600-6203

特定(産業別)最低賃金の改正

12月1日から5業種の特定(産業別)最低賃金の時給がそれぞれ、非鉄金属製造業は1006円、電子部品等製造業は1013円、輸送用機械器具製造業は1013円、光学機械器具等製造業は1022円、

蓮田市コミュニティ講演会



さまざまな分野でご活躍中のダニエル・カールさん(山形弁研究家)による講演会を行います。

日時 2月4日(土)午後2時~3時30分

場所 ハストピア(総合文化会館)

内容 講演「人と人との繋がり 人にやさしいひとづくり・街づくり」

定員 500人(申込み順) 費用 無料

主催 蓮田市コミュニティづくり推進協議会

申込み 12月19日(月)~1月16日(月)(必着)に、住所・氏名・電話番号・

参加人数(車いす席を利用の場合は、その人数)を明記し、

自治振興課[〒349-0193、所在地記載不要] ☎765-1710へ

☎電子申請(https://www.city.hasuda.saitama.jp/densan/e-shinsei.html)、電話、窓口でも申込みできます。

☎自治振興課市民活動支援担当(内線)227



自動車小売業は1018円に改正されました。

☎ 埼玉労働局 ☎600-6205

冬季の水道管の凍結にご注意!

気温がマイナス4度まで低下すると、水道メーター、給湯器、屋外に露出している水道管や蛇口などの中の水が凍結し、破損することがあります。凍結に備え、防寒対策をしましょう。

防寒対策 ○水道メーターボックス内に、ビニール袋に入れた布や発泡スチロールを敷き詰める。○水道管や蛇口に、タオルや保温材をビニールテープで巻き付ける。

※給湯器の対策については、使用しているメーカーにお問い合わせください。

☎ 水道課管理担当 ☎768-1111

農業集落排水を使用しているご家庭のかたへ

農業集落排水施設使用料は、世帯ごとにかかる基本料金に世帯の人数ごとにかかる人数割を加算して金額を決定しています。ご家族の人数など、使用人数に変更がある場合や、使用の開始あるいは使用の中止をする場合には、

その都度速やかにご連絡いただきますようお願いいたします。

☎ 下水道課管理担当 ☎768-1111

浄化槽の法定検査はお済みですか

浄化槽からの放流水の水質が適正なものであることを確認するため、年1回の検査が法律で定められています。検査がお済みでない場合は、必ず検査をしてください。

申込み (一社) 埼玉県浄化槽協会 ☎501-5707

☎ 下水道課管理担当 ☎768-1111

イブキ・ビャクシン類は植えないで

特産の梨を守るため、市では「蓮田市なし赤星病防止条例」を制定しています。赤星病の発生源であるイブキ・ビャクシン類を新たに植えないでください。

☎ 農政課農産担当(内線)232

農用地区域からの除外申し出の受付

農業振興地域内の農用地区域内に分家住宅、店舗等を計画しているかたは、農用地区域からの除外を申し出て



新型コロナウイルス感染症関連情報

蓮田市低所得の子育て世帯に対する子育て世帯生活支援特別給付金

新型コロナウイルス感染症の影響が長期化する中で、低所得の子育て世帯の生活を支援するため、以下の対象のかたに令和4年度蓮田市低所得の子育て世帯に対する子育て世帯生活支援特別給付金を支給します。

対象・支給時期・申請方法

区分	対象	支給時期	申請方法	
ひとり親世帯分	①令和4年4月分の児童扶養手当が支給されたかた	6月20日に支給済み		
	②公的年金等を受給しており、令和4年4月分の児童扶養手当が全額停止されているかた（児童扶養手当の支給制限限度額未満のかたに限る）	申請書を受付後、申請内容を確認し随時支給	令和4年度蓮田市低所得の子育て世帯に対する子育て世帯生活支援特別給付金申請書の提出が必要 ※郵送可（申請用紙は市ホームページからダウンロードできます）。	
	③新型コロナウイルス感染症の影響を受けて家計が急変するなど、収入が児童扶養手当を受給しているかたと同じ水準となっているかた（家計急変）			
区分	対象児童	対象	支給時期	申請方法
ひとり親世帯以外の低所得の子育て世帯分	平成16年4月2日（一定の障害のある児童については、平成14年4月2日）から令和5年2月28日までに生まれたかた ※対象児童のうち、配偶者を有しているかたを除く。	④令和4年4月分の児童手当または特別児童扶養手当が支給されるかたで、令和4年度の住民税均等割が非課税のかた	7月25日に支給済み	令和4年度蓮田市低所得の子育て世帯に対する子育て世帯生活支援特別給付金申請書の提出が必要 ※郵送可（申請用紙は市ホームページからダウンロードできます）。
		⑤上記④に該当しないかたで、令和4年度分の住民税均等割が非課税のかた（高校生のみ養育世帯等）	申請書を受付後、申請内容を確認し随時支給	
		⑥新型コロナウイルス感染症の影響を受けて令和4年1月以降に家計が急変し、上記④または⑤のかたと同様の事情にあると認められるかた（家計急変）		

給付額 対象児童1人当たり5万円を現金支給 申請期限 令和5年2月28日(火) (必着)

☎ 子ども支援課児童福祉担当(内線)154

新型コロナウイルス感染症対策として水道料金の減額措置を延長しています

市では、新型コロナウイルス感染症対策として、令和4年6月検針分から9月検針分まで4か月間、水道料金の基本料金及びメーター使用料をそれぞれ半額としていましたが、市民生活及び経済活動の支援を継続するため、減額措置を令和5年3月検針分まで延長します。この減額について、手続きは必要ありません。なお、検針票に記載されている水道料金は、減額後の金額が表示されます。☎ 上下水道部水道課☎768-1111

その他臨時特別給付金情報

電力・ガス・食料品等価格高騰緊急支援給付金

電力・ガス・食料品などの価格高騰による負担増を踏まえ、特に家計への影響が大きい住民税非課税世帯等に対し、1世帯当たり5万円の電力・ガス・食料品等価格高騰緊急支援給付金を支給します。

※住民税非課税世帯等に対する臨時特別給付金（1世帯当たり10万円給付）を受給している世帯も要件に該当する場合は、あらためて支給の対象となります。対象 ①令和4年度住民税均等割非課税世帯（令和4年9月30日に蓮田市に住民登録があり、世帯全員の令和4年度住民税均等割が非課税の世帯）②家計急変世帯（①の他、予期せず令和4年1月から12月までの家計が急変し、①の世帯と同様であると認められる世帯）※住民税が課税されているかたの扶養親族のみからなる世帯は対象外です。給付額 1世帯当たり5万円 申請期限 令和5年1月31日(火)必着

申請方法 ①に該当するかたには「電力・ガス・食料品等価格高騰緊急支援給付金支給要件確認書」を発送しました。必要事項を記載し、同封の返信用封筒で返信してください。令和4年1月2日から9月30日までに、他市町村から転入したかたを含む世帯と②に該当するかたは、申請が必要です。申請書は福祉課窓口や市ホームページから入手できます。申請書の郵送を希望されるかたはご連絡ください。☎ 電力・ガス・食料品等価格高騰緊急支援給付金専用ダイヤル☎768-3115



情報ページ

1月の

相談

※祝日は休み。

目次

- 2 特集
一人ひとりの予防救急～笑顔で迎える年末年始～
- 6 年末年始のごみ出しについて
- 7 年末年始の業務案内
- 8 まちの風景
- 10 春日部税務署による所得税等の確定申告
- 12 はすだっぴんぐ
- 13 教育だより
- 14 子育て情報 はすだっこ
- 15 情報ページ
新型コロナウイルス感染症関連情報／その他臨時特別給付金情報／蓮田市コミュニティ講演会／蓮田市職員採用試験他

今月の表紙



救急車の適正な利用

市消防本部では、救急対応強化のため救急車を1台増やす予定です。皆さんの命を一人でも多く救うため、救急車の適正な利用にご協力ください。今月の特集は「一人ひとりの予防救急～笑顔で迎える年末年始～」です。

法律

弁護士による相談／13日(金)午後1時30分～4時、20日(金)・27日(金)午前9時30分～正午／市役所3階302会議室、市役所西棟第4会議室、市役所西棟第2会議室／事前に電話予約／広報広聴課(内線)209

土地・建物

土地家屋調査士・宅建協会相談員による境界・測量・表示登記・売買・貸借の相談／17日(火)午後1時30分～3時30分／市役所3階302会議室／事前に電話予約／広報広聴課(内線)209

相続遺言・内容証明

行政書士による内容証明・遺言書の作成等の相談／17日(火)午後1時30分～3時30分／市役所3階302会議室／事前に電話予約／広報広聴課(内線)209

登記(相続・贈与・売買)

司法書士による不動産の名義変更、区画整理に伴う登記相談／11日(水)午後1時30分～4時30分／市役所3階305会議室／事前に電話予約／広報広聴課(内線)209

行政

19日(水)午前10時～正午／市役所3階301会議室／広報広聴課(内線)209

消費生活・多重債務

月～金曜日(多重債務は火曜日のみ)、午前10時～午後3時30分(正午～午後1時は休み)／事前に電話相談が必要／消費生活センター(市役所商工課内)(内線)248

弁護士による専門相談会

弁護士による消費生活・多重債務専門相談／10日(火)午後1時～3時／事前相談が必要／消費生活センター(市役所商工課内)(内線)248

家庭児童

18歳未満の児童に関する相談／月～金曜日、午前9時～午後4時／家庭児童相談室(市役所内)月・火・金曜日(内線)417、水・木曜日(内線)413

乳幼児の栄養相談

31日(火)午前9時30分～正午／蓮田駅西口子育て世代包括支援センター／事前に電話予約／子ども支援課(内線)156

育児

午前10時～午後3時／中央子育て支援センター☎768-1123…火・金曜日／関戸子育て支援センター☎766-8998…火・金曜日／黒浜子育て支援センター☎765-6111…火・木曜日／つどいの広場おひさま☎769-3310…月・水曜日／児童センター☎768-1141…火・水曜日／午前9時～午後5時／子育て世代包括支援センター・子育てコンシェルジュ☎764-4115…月～水・金～日曜日

人権

10日(火)午前9時～正午／市役所3階302会議室／庶務課(内線)296

教育

水・木曜日、午前9時～午後4時／教育相談室(市役所内)(内線)417

高齢者

月～金曜日午前8時30分～午後5時15分／黒浜地域包括支援センター(内線)198／関戸・平野地域包括支援センター☎766-0022・月～水、金～土曜日午前8時30分～午後5時15分／蓮田地域包括支援センター☎764-5115

障がい者

月～金曜日、午前10時～午後4時／専門の相談員を紹介／福祉課(内線)138



人口と世帯

(令和4年11月1日現在)

人口 6万1287人
(前月比-43)
世帯数 2万7955世帯
(前月比+3)



編集子

サッカーワールドカップのおかげで寝不足ながらも毎日楽しく過ごせています。日韓大会から見始めたワールドカップ。たくさん思い出がありますが、私の一番好きな試合はドイツ大会の準決勝でイタリアが開催国ドイツを延長戦の末に破った試合、1番テンションが上がったゴールは日韓大会の日本対ベルギーでの鈴木選手の同点ゴールです。

ホームページ



安心・安全メール



Instagram



はすび Twitter



満点笑顔



走るとダンスが好き

かわむら はるま
川村春馬ちゃん
(令和2年2月生)



たくさん寝て大きくなるぞ！お兄ちゃん大好き

かわむら ゆいと
川村結人ちゃん
(令和4年5月生)

令和2年以降生まれのお子さんの写真を募集中
詳しくは、広報広聴課広報広聴担当(内線)209へ

~蓮田市制施行50周年記念事業~

ハストピアフェスティバル

2023

1/14(土)・15(日)
午前10時~午後4時

入場無料

場所 ハストピア (総合文化会館)

内容 ピアノ演奏、コンサート、ダンス、着物ファッションショー、ピアノやパーカッションの演奏に合わせた朗読、小学生バンド演奏、児童生徒美術展、焼き物、縁日など

企画運営 ハストピアサポーターズ

詳細は、ハストピア (総合文化会館) のホームページをご覧ください。
文化スポーツ課文化スポーツ振興担当 ☎768-4117

「画力とセンスの向上を目指して部員全員で日々努力をしています」と部長の小柳郁弥さん(2年)。来年行われる3年生を送る会に向けて、部全体で共同制作に取り組んでいます。

WE LOVE

美術部



休日急患診療 (日曜日・祝日)

奇数月 ▶ 蓮田病院 ☎766-8111

偶数月 ▶ 蓮田外科 ☎764-1141

【診療時間】

午前10時~正午 / 午後1時~4時

■ 救急案内 (24時間体制)

救急医療情報センター ☎824-4199

消防本部 ☎768-0119

■ 救急電話相談・医療機関案内 (24時間体制)

☎#7119・☎824-4199

■ 小児救急電話相談 (24時間体制)

☎#8000・☎833-7911